הארץ

VOL. 68/20502 OCTOBER 8 1986 8 באוקטובר ה' בתשרי תשמ"ז, יום ד' 75 אג'
(כולל מע"מ גבולה 65 אג')

טיפולית שירותי סיעוד
תעמיד לשרותכם
צוות מוסמך, מיומן ומקצועי
אחיות מטפלות, חובשים ופיזיותרפיסטים
* לטיפול, ליווי והשגחה: לחולים, מחלימים, קשישים, נכים ויולדות הן בבית והן בבתי חולים
* לווי חולים בארץ ובחו"ל
* לווי טיולים מאורגנים ע"י חובשים מוסמכים
האביב 4 פ"ת טל' 03–9232828

רייגן מוכן לפשרה בנושא היקף תכנית ההגנה בחלל

מאת צבי בראל
שליח "הארץ" בארה"ב

ואשינגטון (מיוחד ל"הארץ"). ה' נשיא רייגן מוכן לפשרה בתחום מערכת ההגנה החללית.

כפעם הראשונה הודה אתמול מזכיר המדינה, ג'ורג' שולץ, כי רייגן מוכן לבחון מחדש את היקפה של מערכת ההגנה החללית, וכי יביא עמו הצעה מקיפה לפגישת הפסגה שתתקיים בשבת בר' ריקיאוויק, בירת איסלנד.

עד כה הדגישו דוברי הממשל כי מערכת ההגנה החללית, שנועדה להשמיד טילים בליסטיים לאחר שיגורם, או במהלך טיסתם בחלל, לא תהיה קלף מיקוח בבריה"מ עם הסובייטים. גם אם יושג הסכם על קיצוץ מספר הטילים הבליסטיים.

הממשל מקווה כי בפגישה ה' שבוע תושג מסגרת להסכמה על קיצוץ הטילים לטווח ביניים ה' מוצבים באירופה, ואלה המוצבים בבריה"מ-מוצעות ליד הגבול המזרחי הרוסי-סיני שלה. נושא אחר שי' דון בפגישה יהיה צמצום הנסויים הגרעיניים, אותו דורשת בריה"מ, ולו בהתנגדות ארה"ב. אולם גם כאן, סבור הממשל, יש מקום להבנה — אם תסכים בריה"מ לשורה של אמצעי-פיקוח ובקרה, שיאפשרו לארה"ב לבחון הנסויים הגרעיניים אותם תבצע בריה"מ.

פקידי ממשל בכירים הוסיפו כי בפגישת הטרום-פסגה בריקיאוויק יעלה נושא זכויות האדם ובמיוחד זכויות ההגירה של יהודים.

ואשינגטון (ע"ג). הנשיא רייגן אישר את הקמתה של לשכה מיוחדת למאבק בתעמולה ובדיס־אינפורמציה של בריה"מ.

מנהל מחלקת אפריקה יצא לטוגו

עם ח"כ רפי אדרי

מאת עקיבא אלדר
כתבנו המדיני של "הארץ"

מנהל מחלקת אפריקה במשרד החוץ בן עד אבינל יצא אתמול לטוגו בלווית ח"כ רפי אדרי בנסיון לקדם את המגעים לחידוש היחסים בין טוגו לישראל. אדרי יצר קשר עם ממשלת טוגו באמצעות יהודי מוצא מרוקאי המתגורר בצרפת ומקיים קשרי מסחר עם טוגו. במשרד החוץ אין צופים כי הביקור יביא לחידוש היחסים, בעיקר נוכח חוסר היציבות הפוקד את טוגו בע' קבות ההפיכה האחרונה.

האחיות נוטשות היום

מאיימות בהתפטרות קולקטיווית או בשביתת רעב • יציבו צוותי חירום ליד חדרי הניתוח

מאת מיכאל גרטי
סופר "הארץ"

אחיות בתי החולים ינטשו הבוקר בשעה 0700 את כל מחלקות האשפוז, חדרי המיון, היחידות לטיפול נמרץ וחדרי הניתוח למשך שמונה שעות. התפקידים היחידים שהאחיות ימשיכו למלא הם בפגיות, במחלקות היונקים וביחידות הדי' אליזה, וכן יהיה צוות חירום ליד חדרי הניתוח לביצוע ניתוחי חירום בלבד. אתמול הבהירו האחיות כי הנטישה היא רק תחילתה של שורת צעדים שתוכננו, והם נטישות ארוכות יותר ואף התפטרות קולקטיווית או שביתת רעב.

מאמצים קדחתניים נעשו על ידי צמרת משרד הבריאות וההסתדרות למנוע את הנטישה. שר הבריאות, מוטה גור והנהלת המשרד הודיעו כי לא יוצאו צווי מניעה או ריתוק נגד האחיות. אתמול שיגר משרד הבריאות מברקים לכל בתי החולים ובו הנחיה להפסיק לחלוטין את כל הניתוחים המתוכננים, כדי שלא ייווצר עומס במחלקות האשפוז. כמו כן הוצאו הוראות למנהלי בתי החו' לים לצמצם, ככל האפשר, את מספר החולים במחלקות.

לא מוכנות לוותר

אתמול נמשכו המגעים הבלתי רשמיים לנסות ולמצוא מוצא מהקי' פאון בכמ"ם ובמשך היום התקיימו פגישות בין שרי האוצר והבריאות ובין מנכ"ל ההסתדרות לשר האוצר. מקורות במשרד הבריאות הבהירו כי כל המגעים לא הביאו לשינוי בעמדת האוצר המסרב לקבל את תביעת האחיות לקיצור שבוע העבודה ל־32 שעות. במסיבת עי' תונאים שכינסו אתמול האחיות הן הציגו את התביעה לקיצור שבוע העבודה כתביעה שאין הן מוכנות לוותר עליה.

בפגישה שהייתה אתמול אצל שר הבריאות מרדכי גור נקבע כי משרד הבריאות אינו יכול לעמוד מאחורי דרישת האחיות לקיצור שבוע העבודה שכן משמעות הדרישה היא תוספת של 2500 תקנים מעבר ל־1500 התקנים שמבקש המשרד כדי להקל על המצוקה בבתי החולים. בהנהלת משרד הבריאות סבורים שהדרישה ל־32 שעות פירושה משרה מלאה תמורת ארבעה ימי עבודה של 8 שעות והדבר אינו הגיוני. משרד האוצר הבהיר אף הוא כי לא יוותר בנקודה זו. בשיחות הרשמיות אמרו נציגי ההסתדרות כי אינם מתנגדים לדרישה אך במגעים לא רשמיים בין ההסתדרות והאוצר סירבה ההסתדרות להתחייב שקבוצות עובדים אחרות במשק לא יצטרפו לדרישת האחיות לקיצור שבוע העבודה.

בתגובה להודעת המבוכה על השכר באוצר הלל דודאי כי עם התוספות שהציע כבר האוצר יגיע השכר הממוצע של אחות בבית חו' לים כולל שעות נוספות ל־1,500 שקל בחודש. מנכ"ל משרד הברי' אות, הפרופ' דן מיכאלי אמר אמש שעד כה השיגו האחיות הישגים ניכרים בכמ"ם ועליהן להבין כי הממשלה לא תוכל להסכים לתביעות מעבר למה שהציעה. לדברי הפרופ' מיכאלי על מנהיגות האחיות להפעיל סמכות ולהבהיר לאחיות שמה שהושג הוא המירב שאפשר היה להשיג ולגשת לסיום ההסכם ללא סיכון חיי חולים.

היום — טכס חנוכת בדולח ועצמונה בחבל עזה

מאת איתן רבין

במעמד סגן ראש הממשלה ושר הבינוי והשיכון דוד לוי, אישי ציבור רבים ואורחים מחבל עזה יתקיים היום ב־11 טכס חנוכת היישובים בדולח ועצמונה. הטכס יתקיים ביישוב בדולח. סגן ראש הממשלה ושר השיכון יגיע הבוקר לחבל עזה ולפני הטכס הוא יסייר באיזור. רוב המתיישבים הם דתיים.

זעם באשקלון על הרצח בעזה; כוחות משטרה ומג"ב יאבטחו היום ההלוויה

המשטרה עצרה 8 מתושבי אשקלון שהתפרעו ופגעו בבני מיעוטים לאחר שנודע על רצח נהג המונית ישראל קיטרו (צילום: אלכס ליבק "חדשות").

מאת איתן רבין
סופר "הארץ"

ישראל קיטרו (43), נהג מונית בתחנת שמשון באשקלון, הגיע אתמול, בשעות הבוקר, לאזור המוסכים בכניסה הראשית של העיר, כדי לתקן את מתנע המונית שלו. בעודו ממתין לתיקון, דקר אותו למוות אלמוני בצווארו.

בעל המוסך סיפר כי לפתע שמע צעקות לעזרה, ולדבריו ראה את קיטרו שותת דם ומתנ־דנד במקומו. קיטרו הצליח לרוץ כשהוא שותת דם כ־100 מטר. הוא נכנס לאחת החנויות לבקש עזרה, אך המקומי סירב לעזור לו. הוא המשיך לרוץ, וכ־עבור 100 מטר — התמוטט. ג'יפ של משמר הגבול עצר ליד קיטרו, ופינה אותו למירפאה של המינהל האזרחי בקרבת עזה. קיטרו קיבל 12 מנות דם, וצוות רפואי עמל קשות בנסיון להציל את חייו. אמבולנס שהוזעק למקום פינה את הנפגע לבית החולים ברזילי באשקלון, אך הוא נפטר בדרכו לשם.

60 חשודים נעצרו

משטרת נפת עזה עצרה אתמול כ־60 חשודים, כולם תושבים מקומיים, שהיו סמוך למקום הרצח בעזה. רובם שוחררו במרוצת הלילה. כך

(סוף בעמוד 2 טור 7)

משבר מודעי נמשך; המערך מאיים: נציע להרצוג שפרס ירכיב הממשלה

מאת עקיבא אלדר, אילן שחורי, צבי זרחיה וגדעון אלון
סופרי "הארץ"

משלחת המערך לנשיא עשויה להמליץ בפניו להטיל על שמעון פרס את הרכבת הממשלה, בתגובה להחלטה [illegible] לכלול את יצחק מודעי בממשלתו.

נודע כי [illegible] בצמרת "העבודה", [illegible] פרס עומד על כך כי ילך מחרתיים לנשיא, ויגיש את התפטרותו. [illegible] "שרינו" יתכנס שעה קלה לפני כן לישיבה מיוחדת, ובמהלכה יחליט כיצד להגיב על החלטה מפורשת של הליכוד למנות את מודעי, חרף התנגדות המערך.

יוסי בן־אהרון — מזכיר הממשלה

במסגרת עיסקה, שהתגבשה אתמול בין המערך לליכוד, ימונה מרדכי הוד ליו"ר התעשיה האווירית, ואילו הח"כ לשעבר, שלמה לורנץ, מאגודת ישראל, ימונה ליו"ר המועצה המייעצת של בנק ישראל.

נודע כי אתמול מחה השר עזר ויצמן בפני ראש הממשלה, שמעון פרס, על כך ששר האוצר, משה נסים, מעכב את חתימתו על כתב המינוי של הוד, החתום כבר בידי שר הבטחון, יצחק רבין. פרס הבטיח לויצמן, כי העניין [illegible] כי מינויו של הוד יתאפשר אם פרס יבטיח את תמיכת המערך במינויו של לורנץ. חוגים המקורבים לפרס מסרו כי הוא הבטיח את כהונת יו"ר המועצה המייעצת ללזמן שובל, מראשי "אומץ", אך נראה כי הנושא יוסדר עם הליכוד עוד השבוע.

במגעים שהתנהלו אתמול הסיר פרס כמעט סופית את התביעה להשאיר בידי ויצמן את הטיפול בערביי ישראל במסגרת משרד ראש הממשלה. בשל חילוקי הדעות בנושא מינוי השגריר בוואשינגטון, ואי־הסכמת הליכוד למינוי בימרוד נוביק — יוכרע הדבר, ככל הנראה, רק לאחר הרוטציה — ועד אז ימשיך השגריר מאיר רוזן לכהן בתפקידו.

מזכיר הממשלה, ד"ר יוסי ביילין, יוסיף לשמש בתפקידו עד אחרי חילופי הכהונות, מועד כניסתו של אליקים רובינשטיין לתפקיד. לפני כן תתבקש הממשלה לאשר את מינוי ביילין למשנה לשר החוץ, ביוזן שתפקידו החדש יהיה במעמד של מנכ"ל.

הממשלה לא תתבקש לאשר לפני הרוטציה את מינוי אברהם טמיר למנכ"ל משרד החוץ. המנכ"ל הנוכחי, דוד קמחי, לא התבקש לפנות את מקומו, ומקורות בלשכת רוה"מ מסרו כי הוא יישאר בתפקידו לפחות מספר שבועות.

בשבוע הבא יעזוב טמיר את משרד ראש הממשלה, ובמקומו יבוא יועצו המדיני של שמיר, יוסי בן־אהרן. נודע כי בן־אהרון מתנגד למינויו של השגריר באו"ם, בנימין נתניהו, ליועץ מדיני לרוה"מ, ותובע שגם תפקיד זה יישאר בידיו.

גורמים בכירים במערך מסרו אתמול כי פרס ושמיר הגיעו בימים

(סוף בעמוד 2 טור 6)

קצב: לא כל התשבחות שפרס הרעיף על עצמו מגיעות לו

מאת אילן שחורי
סופר "הארץ" לענייני ממשלה

שר העבודה והרווחה משה קצב טוען, כי לדברי התשבחות שהרעיף על עצמו אתמול ראש הממשלה שמעון פרס בנאומו במליאת הכנסת יש גם מטבע שני. לדבריו ראש הממשלה במקרים רבים, נהג איפה ואיפה כלפי שרים, כשהגישה ה' מפלגתית הינחתה אותו בדיוני הממשלה.

בשיחה ל"הארץ" אמר אתמול קצב כי פרס החל אומנם את תקופת כהונתו כראש הממשלה בגישה ממלכתית, אך עד מהרה הפך לבעל עניין מפלגתי לכל דבר, כשחוץ מההצלחות שהציג בנאומו במליאה, יש לזקוף לחובתו גם מספר לא קטן של כישלונות וחולשות.

שר העבודה והרווחה טוען כי בעייתה העיקרית של הממשלה בר' שמיר יצטרך משבוע הבא ל' התמודד עם אותן בעיות שמשאיר לו עתה פרס. שמיר יצטרך להבטיח שהממשלה מעתה תתפקד כתמורת אחת, ולא יהיו נושאים שיהיו בב' חינת נעלמים לחברי הממשלה או אפילו לקבינט הביטחוני" אמר קצב.

לדבריו במקרים רבים לא הביא פרס לידיעת שרי הממשלה וה' קבינט שורה ארוכה של נושאים אשותו של שמעון פרס, היא עוברת המגמן השלילי בעדי הפיתוח וה' גברת האבטלה. "אין ספק שיצחק שחייבו את אישור השרים או הועד' תיום. קצב טוען כי שרי הממשלה שמעו על אחרים מהנושאים בר' איונות של פרס לעיתונות. או לאחר שראש הממשלה כבר קבע עובדות בשטח. בין היתר מנה קצב את עניין הועידה הבינלאומית, הבנק הערבי, שליחותו של מרפי, מינוי ראשי הערים בגדה. השר קצב אומר כי בדרך פעולה זו של שמעון פרס נוצרו מתחים גדולים בעבודת הממשלה.

בעוד הטלוויזיה שובתת החלו שידורי הניסיון לערוץ השני

מאת לילי גלילי וא.קרן
סופרי "הארץ"

שידורי הטלוויזיה שוב השבתו אמש כליל לאחר שבית הדין לעבודה דחה להבוקר את דיוניו בבקשת הנהלת רשות השידור להוציא צווי מניעה שיחייבו את העובדים לחזור לעבודה סדירה. לאור תחילת הדיון, (שנדחה להבוקר מסיבות אישיות של השופט) עמדו העובדים על כך שהעובדים ה' עתונאים יפסיקו את עבודתם בשעה שמונה בערב, דבר שהיה מונע את שידור מבט. הנהלת רשות השידור החליטה, כי באין מבט עדיף להשבית את השידורים כולם ול' מנוע בכך ניהול הטלוויזיה בידי העובדים. חידוש השידורים היום מו' תנה בהחלטת בית הדין לעבודה.

שידורי הניסיון של הערוץ השני של הטלוויזיה הישראלית נפתחו אתמול רשמית.

במסגרת השידורים שנמשכו כ־ שעתיים, הוקרנו על המרקע לחילו' פין תמונות נוף וטבע וסמל משרד התקשורת, שעליהם מופיעה ה' כתובת "הערוץ השני — שידורי ני' סיון". הצופים התבקשו לשלוח תגובות על טיב הקליטה.

השידורים האמורים להיקלט ב' שלב הנוכחי בירושלים ובגוש דן משודרים באפיק UHF 22. ממשרד התקשורת נמסר כי השידורים נעשו בעזרת משדר קיים, ולא נעשתה כל השקעה כספית לצורך ביצועם.

מפעילי פולארד תובעים מהמדינה פיצויים מוגדלים על פיטוריהם

מאת זאב שיף

מספר עובדים בכירים מעובדי הלשכה לקשרי מדע שהיתה אחראית להפעלתו של יונתן פולארד בפרשת הריגול בצי' האמריקאי ואשר פורקה בעקבות חשיפתה של הפרשה, תובעים ממדינת ישראל פיצויים מוגדלים ודמי נזיקין המגיעים לפי אחת ההערכות למאות אלפי דולרים.

כזכור התחייבה ישראל בפני ארצות הברית כי הלשכה לקשרי מדע תפורק, חלק מעובדיה פוטר והובטחו להם פיצויים מוגדלים. אחרים הסתדרו בתפקידים אחרים, כמו ראש הלשכה לשעבר, רפאל איתן, שמונה על ידי שר המסחר והתעשיה שרון למנכ"ל כימיקלים לישראל. למרות זאת פנו כמה מהעובדים בתביעות נוספות בטענה כי מעמדם נפגע בעקבות הפרשה. לדבריהם הם מקבלים היום מש' כורות נמוכות יותר, או תנאים סוצי' אליים רעים, אין הם יכולים לבקר בארצות הברית. התביעות השונות מסתכמות לפי הערכה אחת למאות אלפי דולרים. התביעות נמצאות כיום במשא ומתן ויתכן כי כמה משרי הממשלה יתבקשו לחוות דעתם בעניין זה. במקרה ויתקלו בסרוב לא מן הנמנע כי לפרשת פולארד יהיה ספח משפטי גם בישראל אם כי לא בהקשר לריגול אלא לנזקים העקיפים שנגרמו מתוך הפרשה ודווקא למי שהפ' עילו את פולארד.

בעקבות לחצים של הוועדה הבין־אוניברסיטאית לתנאי קבלה

אושרו שינויים במתכונת בחינות הבגרות — הוקשחו הדרישות במתימטיקה ובאנגלית

מאת נילי מנדלר
סופרת "הארץ" לענייני חינוך

למרות שכמחצית מהתלמידים שניגשו לבחינת בגרות באנגלית, בשנתיים האחרונות, נכשלו, החליט משרד החינוך, להקשיח את ה' דרישות. החל בתשמ"ט, יחויב כל תלמיד להיבחן בחינת בגרות באנג' לית, ברמה של 4 יחידות קושי לפחות (לעומת 3 יחידות היום). הקשחה נוספת: כל תלמיד יחויב להיבחן במתימטיקה, ברמת קושי של 3 יחידות לפחות (היום ניתן לקבל תעודת בגרות, בלי להיבחן במתימטיקה). אתמול הודיע משרד החינוך, כי השר יצחק נבון, אישר שינויים במתכונת בחינות הבגרות.

לסופרת "הארץ", נודע, כי הוועדה הבין־אוניברסיטאית לתנאי קבלה, לחצה על נבון להקשיח את הדרישות, נוכח הפיחות בתעודות הבגרות ואף איימה כי אם לא ית' קבלו תביעותיה, לא יכבדו האוניבר' סיטאות את התעודות. במקביל, החל השנה, המרכז הבין־אוניברסיטאי לבחינות, בראשות הפרופ' ברוך נבו, לעבד בחינות כניסה לתלמידים באנגלית ובמתימטיקה. אף שמשרד החינוך הציג אתמול את המתכונת החדשה של הבחינות, כמאפשרת מיגוון רחב של מקצועות, נודע כי מקצועות הבחירה ומיגוון השאלונים בכל מקצוע, יצומצמו מאוד: מ־1200 ל־100 וניתן יהיה להיבחן כמו ברמה של 2 יחידות בלבד.

בתגובה, אמר פרופ' אליעזר מרכבא, יו"ר הוועדה הבין־אוניברסי' טאית לקבלת סטודנטים: "המתכונת החדשה תחייב את בתי הספר ללמד עוד משהו חוץ מיהדות וקוסמ' טיקה". לדבריו, המתכונת הנוכחית של התעודה, פוגעת בבני עדות המזרח, משכונות מצוקה ומעיירות פי' תוח, אשר אינם יודעים כי תעודת הבגרות שהם מקבלים היא "חתיכת נייר" ואינה מאפשרת להם כניסה לרוב החוגים באוניברסיטאות.

עיתון הולנדי: ספק אם ישראל כועסת על הפרסום בסאנדיי טיימס — הגילוי יחזק את גורם ההרתעה

מאת הנריאטה בועז
סופרת "הארץ" בהולנד

אמסטרדם (מיוחד ל"הארץ"). העיתון ההולנדי "טרואו" פרסם אתמול כתבה מאת אינג פולאק, ששירת במשך שנים כשליח עיתונות בישראל וחזר באחרונה לארצו. העיתון אומר, כי יש להטיל ספק, אם אמנם כועסת ישראל על גילויי ה"סאנדיי טיימס". הגילוי יחזק את גורם ההרתעה, קובע העיתון. שירותי הביטחון, שאישרו את העסקתו של ונענו, לא עשו, אומר העיתון, שגיאה גדולה כל כך.

כל עיתוני הולנד פרסמו שלשום בעמודיהם הראשונים את סיפורו של העיתון הלונדוני "סאנדיי טיימס", על המאגר הגרעיני של ישראל בדימונה. כבר ביום א' שידרו הרדיו והטלוויזיה ההולנדיים בראש מהדורות החדשות שלהם את סיפור הכור.

במאמר מערכת של העיתון "פולקסקרנט" נאמר אתמול, כי האספקט החדש בגילויים של ה"סאנדיי טיימס" הוא בעיקר, "המספרים המפורטים של מחסן הנשק האטומי של ישראל". מאמר המערכת ממשיך ואומר: "גישתה של ישראל היא לא להכחיש ולא לאשר את הסיפור, והיא כוללת דו־משמעות מכוונת".

"הפרסום של ה"סאנדיי טיימס" רק יחזק את שאיפתם של הערבים לכוח גרעיני ערבי. ישראל לא תוכל תמיד להרוס את אפשרות הנשק הגרעיני הערבי, כפי שעשתה לפני כמה שנים בהפצצת הכור העיראקי על יד בגדאד. אם באמת רוצה ישראל למנוע מארץ ערבית כלשהי לפתח נשק אטומי משלה, יהיה עליה לכוף את עצמה לפיקוח בין לאומי קיים."

נמשך המאמץ לשכנע את הממשל לכלול נציגים יהודים לפסגה ברייקיאוויק

בקרב יהודי מוסקווה שוררת תקווה כי לפני מפגש הפסגה תתיר בריה"מ הגירה מוגברת ותתיר לנודעים במסורבי העלייה להגר

מאת שלמה שמיר
ואליהו זהבי
סופרי "הארץ"

הודעת ממשלת איסלנד כי לא תאפשר את כניסתה של המשלחת היהודית לתחומה עוררה זעם בקרב ראשי המועצה למען יהודי בריה"מ ועוררה חברי קונגרס ושבאו לפרסם מודעות גינוי נגד איסלנד. מנהל המועצה למען יהודי בריה"מ ג'רי גוסמן אמר לעיתונאים שלדעתו סירובו של ראש ממשלת איסלנד להתיר כניסת יהודים נובע יותר מדאגות ביטחון ואין זה גילוי של אנטישמיות. הוא מסר כי נמשכים המגעים עם הרשויות באיסלנד לבטל את האיסור. לסופר "הארץ" נודע כי גורמים יהודיים מנסים לשכנע את הממשל שיכלול את מוריס אברמס יו"ר ועידת הנשיאים כחבר מן המניין במשלחת האמריקאית לפסגה.

קבוצה קטנה של מנהיגים יהו' דיים מארה"ב תורשה לבקר באיס' לנד למשך שעות ספורות ביום שישי, מסר אתמול ג'רי סטרובר, דובר הוועידה הארצית למען יהדות בריה"מ בארה"ב. סטרובר אמר לעי' תונאים, כי ממשלת איסלנד הסכימה ש־8 עד 10 מנהיגים יהודיים יבואו ביום שישי בבוקר, יקיימו מסיבת עיתונאים ויעזבו אחר הצהריים.

משלחת נורווגית ששבה השבוע לאוסלו מביקור במוסקווה, מסרה כי בין יהודי מוסקווה שוררת תקווה כי לפני מפגש הפסגה בארה"ב בין גור' בצ'וב לרייגן תתיר בריה"מ הגירה מוגברת ותתיר לנודעים במסורבי העליה להגר. "גורבצ'וב לא יוכל להראות את פניו בניו־יורק כל עוד מסורבי עליה יושבים במאסר" מצוטט ראש המשלחת הנורווגית מר ב. פורדה.

עיתוני מוסקווה — פראוודה ואי' זבסטיה — הדפיסו אתמול מכתבי אזרחים אמריקאים שתמכו לגור' בצ'וב ובהם באה לידי ביטוי תקווה כי הפסגה ברייקיאוויק תביא לשי' פור האווירה הבינלאומית. פרסום המכתבים שזכה גם לציטוט נרחב בדיווחי מוסקווה משקף את האופטי' מיות בה צופה בריה"מ לקראת המפגש בין גורבצ'וב לרייגן.

חדשות הארץ

שיחת היום

עם: דוד ארמון, המשנה ליו"ר רשות השידור
על: השבתת שידורי הטלוויזיה
(עמ' 2)

פרס נשא נאום פרידה בכנסת
(עמ' 3)

*

לשכת מפלגת העבודה אמורה להיבחר היום
(עמ' 3)

*

שינוי תדון הערב בהמשך השתתפותה בממשלה
(עמ' 3)

*

החברה לישראל עברה מהפסד לרווח בראשית 86'
(עמ' 4)

*

120 מיליארד דולר הוברחו ממדינות מתפתחות לחו"ל
(עמ' 5)

שרות הארץ

מזג האוויר

בהיר עד מעונן עם טמ' פרטורות נוחות לעונה. ה' לחות ללא שינוי. מידות החום הצפויות להיום: — ירושלים 15–26, רמת־הגולן 15–27, נהריה 18–28, צפת 14–25, חיפה 17–29, טב' ריה 18–32, נצרת 16–28, עפולה 16–30, שומרון 17–27, תל־אביב 19–28, נמל תעופה בן־גוריון 18–28, יריחו 22–34, עזה 20–27, באר־שבע 17–31, אילת 23–35.

תוצאות הלוטו

בהגרלת הלוטו מספר 40/86 עלו בגורל המספרים הבאים: 14, 15, 23, 27, 28, 34. המספר הנוסף — 37.

שערי הדולר

	שער הדולר	השינוי בש"ח
יציג	1.4891	+0.0038
נסיעות	1.7690	+0.0036
שחור	1.5000	— —

שער הסל

יציג	1.4977	+0.0007

בגליון זה 12 עמודים

לא צריך להיות ישראכרט כדי להנות מהאשראי של טכם.

אינך צריך להיות גדול כישראכרט, כדי להנות מהאשראי של טכם.
אם אתה שייך למגזר העיסקי, ועוסק בפיננסים, שיווק או ייצור תשמח בוודאי לשמוע שיש לנו תוכנה גם בשבילך. לשם כך הקמנו יחידה עצמאית ונפרדת-"טכם עסקים". יחידה זו מוקדשת כל כולה למגזר העיסקי והיא מציעה לך מערכת תוכנה כוללת לניהול עסקים, בשם "התכלית העסקית 36".
מערכת זו משלבת מספר יתרונות בלעדיים בתחומי הפיננסים השיווק, המלאי, והייצור. לדוגמא - תוכנת MRPII לניהול הייצור, המאפשרת תכנון מפורט כול עץ מוצר ועד לניהול מלאי של רצפת המפעל.
"התכלית העסקית 36" היא ידידותית ביותר, אינה מחייבת העסקת אנשי מחשב, ומבטיחה ניהול יעיל וחסכוני של משאבי החברה.

הוסף לכך את תמיכתה של טכם, על כל עובדיה המקצועיים ואתה בידיים הטובות ביותר במדינה.
הידיים של "טכם עסקים".
אתה מוזמן להצטרף.
לפרטים אנא פנה ל"טכם עסקים" לדורון, (אגף השיווק), טל: 03-491262

טכם

טכם עסקים
מחלקת התוכנה למחשב יבמ עסקי 36
עתידים, נוה שרת, רח' דבורה הנביאה, ת.ד. 13045 ת"א 61130, טל. 03-491262

שוק ההון

בנק ישראל יגייס 50 מיליון שקל

מאת יהודה שרוני
כתב "הארץ" לענייני כלכלה

בנק ישראל מגביר את מאמצי גיוס ההון שלו, ומחר ינסה למכור שתי סדרות של אגרות חוב, בהיקף של 50 מיליון שקל. ביקוש של 10 מיליון שקל בשוק אגרות החוב סופק אתמול בעליות שערים של עד 2 אחוזים. בשוק המניות נמשכה אתמול הפעילות החיובית, שבאה לידי ביטוי בביקושים גדולים מהרגיל למניות הבנקים. המדד הכללי של המניות המופשטות עלה ב־1.09 אחוזים. בבורסה סבורים כי פעילות זו קשורה לעובדה שסוף השנה מתקרב, וקרנות הנאמנות יעשו מאמץ אחרון לשיפור ה' תשואות.

ערכה את העמוד: אורית גלילי

مطابقة للأصل

שיחת היום / גדעון אלון

עם: דוד ארמון, המישנה ליו"ר רשות השידור
על: השבתת שידורי הטלוויזיה

אני בעד אל־עליציה של הטלוויזיה

הוא בהחלטתם להשבית את כל השידורים, קרס שני בריצי פות, בתגובה על עיצומיהם של העובדים, אינכם "משחקים" לידי העובדים?

בהחלט לא. אני חושב שהציבור כבר שבע מעיצומים. ייתכן מאד שהגיע רגע האמת. בו הטלוויזיה חייבת להחליט לאן היא הולכת. לדעתי צריך להביא את הטלוויזיה למצב שבו עמדה אל־על לפני בגידתה והעברתה לכונס נכסים. דהיינו, אני בעד אל־עליציה של הטלוויזיה.

אולי תפרט לנו בהתנתך?

המצב כיום בטלוויזיה הוא שיש קרוב ל־600 עובדים שמייצרים בקושי 3 שעות שידור ביום. שאר השידורים הם תוכניות קנויות. לכן הגיעה העת שגם העובדים עצמם יעשו חשבון נפש. ייתכן שכדאי לעבור למצב שהיה בשנים האחרונות ברשתות שידור בעולם כשהחלו להפעיל ערוצים נוספים ובמקביל הקימו תחנות טלוויזיה בכבלים.

מה צריך לעשות כדי לשפר את מוסר העבודה בטלוויזיה?

צריך לשנות בצורה משמעותית את הסכם העבודה עם העובדים. מצד אחד לתת להם יותר, כי במקצוע העיתונות יש יוקר ואוירך לייעל בצורה משמעותית את המערכת. אני מציע לעובדים לנצל את ההזדמנות שניתנה להם בעקבות החלטת ההנהלה להשבית את מצבת העובדים ולפרוש מעבודתם ע"י קבלת פיצויים מוגדלים ובמקביל להקים, ועד על של כל העובדים, שינהל מו"מ עם ה־הנהלה על הסכם עבודה חדש שיהיה טוב לכל הצדדים.

עריכת ברק בית יסודי בטלוויזיה מחייבת הפסקת כל השידורים לתקופה ארוכה. אתה תומך בהפסקת השידורים ל־תקופה?

בהחלט. אני מעריך שהטלוויזיה תהיה סגורה עד אשר ההנהלה תגיע להסכם עם העובדים ויהיה שקט תעשייתי, גם אם זה יימשך חודשים. לא ייתכן שעובדים לא יוצאים לכתבות, ואז הטלוויזיה מאבדת את אמינותה. זה זמן רב עובדים לא יוצאים לשידורים בשבתות. הישנו לא־סובלת מצב בו בתוכן הקעות מבלמות שהאזרח הישראלי מימן את רכישתן במיטב כספו, והן מו־נחות ללא שימוש ובמקביל משת־משים בציוד מיושן ביותר ב־עולם.

בינתיים פניתם לבג"ץ לעבודה על מנת שיוציא צווים נגד העובדים. צעד זה לא יחריף ביותר שאת את היחסים בין ההנהלה והעובדים?

זו היתה החלטה של ההנהלה. אבותנו ועד מנהל של הרשות סולה ועלינו לעשות כל מאמץ כדי שהטלוויזיה תשדר, אבל עליה לשדר את לוח המשדרים כפי שההנהלה קבעה.

בלומר קרוך להאשיל את המוסך להלחמון כאשר לשדר רק חלק מהתוכניות?

בהחלט. אני גם חושב שרוב הציבור מעריך זאת. כיום המצב שונה מזה שהיה לפני שנתיים. לציבור יש אלטרנטיבות. אשר גרמו לצמצום במספר הצופים בטלוויזיה.

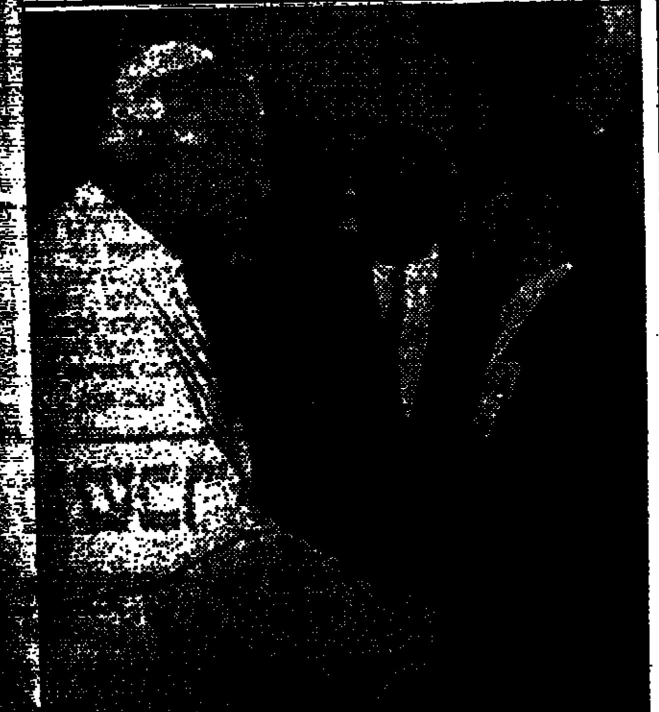

האפיפיור יוחנן פאולוס השני בפגישה עם נציגי הקהילה היהודית בליון שבצרפת, במהלך ביקורו בצרפת. (צילום: ...)

רנה לוטר בן 15 השיג שיא עולמי חדש בהתייצבו בתנוחה של משענה. זו למשך 30 דקות ראש שנות, במהלך התחרות הנערכת בבוייזך. (צילום: ...)

קרן ז'בוטינסקי לא יעניק את פרס "מגן י"ם" לקדומים

מאת שלמה שמיר

ניו־יורק (מיוחד ל"הארץ"). הצעה להעניק לישוב קדומים את פרס "מגן ירושלים" מטעם קרן ז'בו־טינסקי בניו־יורק, אליו יצורף מענק של 100 אלף דולר, נפלה לאחר ששופטי הפרס בניו־יורק התנגדו לכך בתוקף, ואף איימו בהתפטרות. כפשרה הוחלט להעניק לקדומים 50 אלף דולר כתרומה להקמת ספריה על־שם ז'בוטינסקי.

פרס "מגן ירושלים" מוענק מזה ארבע שנים על־ידי קרן ז'בוטינסקי, שבראשה עומד אריק ספקטור, איש עסקים ניו־יורקי מראשי תנועת החרות באמריקה. הפרס, בסך 100 אלף דולר, נמסר למי שפעל להגנת זכויות העם היהודי.

אמש פורסמו שמותיהם של שלושת חתני הפרס ל־1986 והם: נשיא קוסטה ריקה לשעבר, לואיס אלברטו מונג, אליהו אסס – אסיר ציון שעלה לישראל, ומי שהיה סגן ראש ממשלת שוודיה – פר אהלמארק.

להכרזת חתני הפרס קדם מאבק בין חלק מהשופטים המתנגדים באה"ב, לבין עמיתיהם בישראל, שדרשו להעניק את הפרס כולו לישוב קדומים. מוריס אברם ומגי טישאמן, החברים בחבר השופטים, הודיעו כי יתפטרו אם יוענק הפרס לקדומים.

2 סגניו של גוראל הצביעו לראשונה עם האופוזיציה

מאת נורית בהנא

תערוכת הפרח בחיפה בפסח עלולה להתבטל או לחילופין יתכן שההכנות לה יתגברו.

אמש בעקב דיון במועצת העיר חיפה בהעדר ראש העיר אריה גוראל בנושא קיום התערוכה בתק־ציב של 400 אלף דולר. בישיבת ועדת הכספים העירונית קודם לכן אושרה השתתפות של עיריית חיפה בסכום 80 אלף דולר.

בישיבת המועצה אמר סגן ראש העיר, ד"ר אריה לב, בתשובה לשאלה, כי יש לדון בנושא במסגרת הנהלת העירייה. סגן ראש העיר גיורא פישר הצביע גם הוא בעד החזרת הנושא להצבעה בהנהלת העיר יחד עם האופוזיציה. בשל התפלגות קולות הקואליציה הצביעו עשרה חברי מועצה נגד אישור התקציב.

האפיפיור שוחח עם ראשי יהדות צרפת

מאת יואב מוקד
סופר "הארץ" בצרפת

פאריס (מיוחד ל"הארץ"). האפי־פיור, יוחנן פאולוס השני נפגש אמש בליון עם משלחת של ראשי ההנהגה הדתית של יהדות צרפת, ושוחח במשך כחצי שעה עם הרב הראשי לצרפת, שמואל סיראט.

המפגש נערך שעות אחדות לפני סיומו של "ביקור תפילה והתייחדות" בן ארבעה ימים, שערך האפי־פיור באזור העיר ליון.

פרס ונסים החליטו על הקלות המס לתושבי מצפה רמון

מאת צבי זרחיה

ראש הממשלה ושר האוצר הח־ליטו אתמול על מתן הקלות ממס לתושבי מצפה רמון. ההקלות יוש־פו מה־1 לנובמבר 86' עד ל־31 לדצמבר 89'. אולם במשך התקופה הזו תיערך הערכה והנושא ייבחן מחדש.

בהחלטה, שבה השתתף גם המנ־הל, נקבע כי שכירים ועצמאים יזוכו ב־25 אחוזים מהכנסה שהופקה במצפה רמון על ידי תושבי הישוב.

על שכר שיבה בתקופה זו לגור במקום במשך כל שנת המס. עם זאת, מי שהפך תושב המקום במהלך שנת המס, יקבל את הזיכוי מעת היותו תושב מצפה רמון.

הזיכוי המרבי יינתן ליחיד, נשוי שאשתו אינה עובדת, אב לשני יל־דים. אלה, לא ישלמו כל מס על הכנסה עד ל־2,500 ש"ח לחודש. זאת, בהתחשב בהכנסה מעבודה ובן בהכנסה מקצבאות הילדים.

לגבי חברות, מרכז ההשקעות יאשר כמפעל מאושר כל מפעל מלאכה ותעשיה, שיעסיק חמישה עובדים ומעלה. אישור המפעל, כאמור, יזכה אותו לפטור ממס לתקופה של 10 שנים, לאחר שיוותר על המענק על פי החוק לעידוד השקעות הון.

משבר

(סוף מעמוד 1)

האחרונים לידי הסכמה עקרונית כי בר הקשר התיאום הכלכלי בין המערך והליכוד לאחר הרוטציה, על־פי המתכונת שבה מובאים כיום נושאים לדיון בקבינט, המוסכמים על ראש הממשלה וממלא מקומו.

כן סוכם, לדבריהם, כי יוקם פורום, בו ישתתפו ראש־הממשלה, ממלא מקומו, שר האוצר ושר הכלכלה. כל אחד מהארבעה יוכל לזמן דיון בנושא כלכלי בעל משקל.

מנכ"ל מפלגת העבודה, ח"כ עוזי ברעם, אמר אמש כי התעקשות יצחק שמיר וראשי הליכוד לדרישות מפלגת העבודה הם קטנוניות, ועלולות להוביל למשבר חמור ביותר בין הליכוד והמערך, ואין להסיר מכלל האפשרות כי המשבר יוביל למניעת הרוטציה.

לדברי ברעם, אין ספק כי מפלגת העבודה תבקש להעניק ימי חסד לשמיר לאחר שיכנס לתפקידו כראש ממשלה, אולם עתה אין לש־מיר כל ימי חסד, וסירובו המוחלט לדרישות של מפלגת העבודה מעיד על דפוסי התנהגות לקויה.

ראש הממשלה, שמעון פרס, יגיש את התפטרותו לנשיא מחרתיים. הנשיא מקווה לסיים את ההתיי־עצויות לכל המאוחר ביום שלישי הבא בבוקר.

פרס והרצוג שקלו בראשית '85 להעניק חנינה לאסירי המחתרת

5000 השתתפו בתהלוכה ועצרת למען שחרור האסירים

מאת אורי נזיר
סופר "הארץ"

ראש הממשלה ונשיא המדינה שקלו לפני כשנה וחצי להעניק חנינה לאסירי ארגון המחתרת היהודי, עוד לפני סיום ההליכים המשפטיים נגדם – כך אמר אמש ראש ועד הפעולה למען שחרור אסירי המחתרת, יהודה חזני, בעצרת שכינס הוועד בבירה, בדרישה לשחרר את ששת אסירי ארגון המחתרת היהודי שנותרו עדיין בכלא.

חזני גילה, כי נציגי הנשיא וראש הממשלה קיימו מגעים עם ראשי השדולה למען שחרור האסירים לפני כשנה וחצי, לאחר עיסקת החילופין עם ארגונו של אחמד ג'יבריל, והסביר כי אם השדולה תמנע את הלחץ שהיא מפעילה בעניין זה, יהיה קל יותר להעניק חנינה לאסירי המחתרת.

מזכירו של נשיא המדינה, עמי גלוסקא, אמר אמש בתגובה, כי לא ידוע לו על שום דיון מסוג זה שע־ליו מדבר חזני, והוא משוכנע שדיון כזה לא התקיים.

כ־5000 השתתפו בעצרת

העצרת למען שחרור אסירי המחתרת נערכה אתמול בסיומה של תהלוכה המונית במרכז ירושלים, והשתתפו בה כמה אלפי מפגינים, רובם בני נוער חובשי כיפות סרו־גות. קצינים בכירים ממשטרת הבירה העריכו את מספר הנוכחים בכ־5,000. בלטו ביניהם ראשי גוש אמונים, ביניהם מזכ"ל התנועה, דניאלה וייס, הרב משה לווינגר, כמה ממשוחררי ארגון המחתרת היה־ודי, ביניהם זאב פרידמן־הוכה ובנק נתנזון, ופעילים מתנועת "כך".

התהלוכה נפתחה ליד כיכר "מנורה" בטבור ירושלים, תוך שירת "עוצו עצה ותופר", ו"עם ישראל חי". המפגינים הניפו כרזות בזכות מתן חנינה לאסירי המחתרת, ולבשו חולצות שעליהן הסיסמה "חנינה למחתרת".

בעצרת בכמה חברי "אומץ"

בקרבת רחבת "המשביר" תקפו כמה מהמפגינים קבוצה של חברי אומץ, רצ ומפ"ם מהאוניברסיטה העברית. אלה נשאו שלט גדול, וע־ליו המלים: "הרצחת וגם חננת". כמה עשרות מתומכי החנינה למחתרת התנפלו על חברי "אומץ" במהלומות ובאגרופים, וקראו בגנים "אש"ף הביתה" ו"מוות למעודד". המשטרה עצרה שלושה מחברי "אומץ". בין העצורים ראש התא, יואל ווינבגר, שהוא סגן יו"ר הסתדרות הסטודנטים באוניברסיטה העברית.

בעצרת, שנערכה ברחבה שמול היכל שלמה, השתתפו בין היתר חברי הכנסת דב שילנסקי ובני שליטא מהליכוד, הרב משה לווינגר, הרב משה גריה, ראש ישיבת בני עקיבא. נשאו דברים גם ישראל ניר, אביהם של שאול ובועז ניר, שהו־אשמו ברצח ובהשתתפות ברצח במכללה האיסלאמית בחברון (שאול ניר נידון למאסר עולם), וכן ציפי לבני, רעייתו של מנחם לבני, שנשפט אף הוא למאסר עולם באשמת רצח בכוונה תחילה במכללה האיסלאמית. כל הדוברים קראו לנשיא המדינה לשחרר את אסירי המחתרת. הרב משה לווינגר מחברון הטיח כנגד ראשי הליכוד, כי "החברים שעשו את הפעולות האלה, פעלו למען ביטחון המדינה לא פחות מכל ראשי הליכוד". לווינגר אמר, כי "מכבודו של הנשיא היה להעניק חנינה לאנשי השב"כ, ומכבודו יהיה להעניק חנינה גם לאסירי המחתרת".

רובינשטיין גינה

שר התקשורת, אמנון רובינשטיין, גינה אמש את העצרת שקיימו תומכי החנינה למחתרת. הוא אמר, כי "הלחצים שמפעילים אנשי גוש אמונים ואוהדיהם על נשיא המדינה, מעידים מה יחסם לשלטון החוק במ־דינה". הוא הביע את בטחונו שהנשיא לא יושפע במלוא הגינה מהצעד של "הקבוצה הקיצונית המנסה להשפיע עליו שיחון עבר־יינים, שביצעו מעשים נפשעים ושפלים".

ראש ממשלת מצרים ושר ההגנה ניצלו בנס מפגיעת טיל במהלך תימרון

קהיר (ע"ה). ראש ממשלת מצ־רים, עלי לוטפי, ושר ההגנה עבד אל־חלים אבו גזאלה, ניצלו אתמול בנס כאשר טיל, שנורה ממטוס קרב שנטל חלק בתצוגת אש, החטיא את מטרתו והתפוצץ על פני הקרקע במרחק עשרה מטרים מהם.

התפוצצות הטיל, אשר נורה ממטוס מדגם "מיג 21", גרמה לכך שניתך מטר של אבנים, רסיסים ואבק על מאות מוזמנים שישבו על במת הכבוד. בין המוזמנים היו שרי ממשלה, קציני צבא מצריים בכירים, קבוצה של קצינים אמריקאיים המבקרים במצריים, וכל הנספחים הצבאיים המוצבים בקהיר.

"שמענו קול נפץ חזק מאד, ומטר של אבנים ירד סביבנו. כולם הרכינו את ראשיהם באורח אינסטינקטיבי" סיפר עד ראייה.

סוכנות הידיעות המצרית ציטטה את דבריהם של קציני צבא אשר אמרו כי אמנם השתמשו בתחמושת חיה בתרגילים, אולם מטוסי הנפץ התכוונו ב־5 אחוזים בלבד מן הכמות שבה משתמשים במלחמה.

מאוחר יותר נמסר ממקורות בכ־חונים מצרים, שקצין מצרי אחד שהיה בין הצופים הוחש לבית חולים במסוק, לאחר שנפגע ברגלו. טייסו של מטוס ה"מיג 21" נחקר עתה.

בין היתר השתתפו בתרגיל, שנערך בקרבת איסמעליה, מטוסים מתוצרת ארה"ב מדגם "אף־16" ומ־טוסים מתוצרת סובייטית מדגם "מיג 17".

שר ההגנה המצרי התנצל אחר כך בפני האורחים על התקרית. בין היתר אמר: "ראינו היום שכמה ידיות פגעו בקרבת הבמה אך דבר מעין זה עלול לקרות בכל מקום ובתרגילים צבאיים הנערכים על ידי כל צבא בעולם".

בתום מאבק ממושך והשקעה של מיליוני ליש"ט

כל 650 אלף עותקי "אינדפנדנט" נמכרו ביומו הראשון של העיתון

מאת סופר "הארץ" בבריטניה

לונדון (מיוחד ל"הארץ"). 650 אלף עותקים של "אינדפנדנט" – העיתון החדש שיצא אתמול לאור בבריטניה – נמכרו כולם כמעט.

מייסדי העיתון מקווים, שבעוד שלושה שבועות ישאר מחצית מהקוראים נאמנים לו ויבטיחו את קיומו. הטכנולוגיה החדישה המאפשרת לחסוך בעובדי דפוס ול־היפגע מאיגודים מקצועיים, היא הקפיץ שהניע בשנה שחלפה כמה עיתונים חדשים בבריטניה. הראשון היה "טודי" של אדי שאה. "אינד־פנדנט" מנסה כוחו בשוק עיתוני האיכות, בו ניצבים "טיימס" "דיילי טלגרף", "גארדיין" ו"פיננשל טיימס".

"אינדפנדנט" מבטיח, שאין הוא כבול לדיעותיהם של בעלים או של איגודים מקצועיים. עורכו ומייסדו של העיתון, אנדרו וויטרסמית, ששימש כעורך הכלכלי של "דיילי טלגרף", גייס בסיטי של לונדון 30 משקיעים שגייסו 18 מיליון שטר־לינג. "אנו מוציאים לאור את עיתון האיכות הראשון זה 130 שנה" – נטען בשמו.

יצויין, כי בניגוד למסורת בפליט סטריט, מחרימים עיתונאי ה"אינד־פנדנט" את שיטת ה"לובי הפרלמנטרי", שבמסגרתה מקבלים עיתונאים נבחרים דיווח על־ידי נצי־גים בכירים של הממשל – אך ללא זכות לפרסם את שמותיהם של מוסרי המידע. העיתונאים של העי־תון החדש גם אינם רשאים לקבל מתנות או טיסות־חינם.

איכות חדשה

העיתון החדש חודר לשוק, באשר מתחריו משנים את פניהם בניסיון לרתק קוראים חדשים. "דיילי טלגרף", שתפוצתו 1.1 מי־ליון, מבקש לעצור את בריחת הקוראים; "טיימס" ו"גרדיין" רוצים להמשיך בתנופה שצברו בשנים האחרונות, שהביאה להם כמעט מי־ליון קוראים כל אחד.

קהל המטרה של "אינדפנדנט", הם בני 20 עד 45, בעלי השכלה והכנסה.

עורכו של העיתון החדש הבטיח אתמול, כי עיתונו ישלים את הדיו־

איש עסקים מתבונן, ליד תחנת הרכבת ויקטוריה בגליון הראשון של "אינדפנדנט" (צילום: איפי)

מודע בכך שהוא מוסר מידע לציבור. הצגה בלונדון אפשר להשיג כרטי־סים. לעשות מתחריו – "דיילי טלגרף" ו"טיימס" – אין לו בשוק בינגו להכמים. מפיקיו מעריכים, שציבור "היעד" שלהם, המשלם 25 פנס תמורת העיתון, לא זקוק לו. הם משוכנעים שדי באיכות העיתון כדי לשכנע.

והטלוויזיה – הגיליון הראשון מוכר את מתחריו האחרים, בתחילה ידיעות פנים ואחריהן ידיעות חוץ, בעקבותיהם באות הכתבות, המאמרים, כתבות הכלכלה ומדע בידורי והספורט.

עימודו של העיתון מקל על הקוראים. הוא כולל גם חידוש

סוריה חוגגת 13 שנה למלחמת אוקטובר

מאת סופר "הארץ" לעניינים ערביים

ראש ממשלת סוריה ד"ר עבד אל־ראוף אל־כסם הצהיר אמש כי סוריה עוקבת בדריכות אחר "תכניות הסיוע האמריקאיות־ישר־אליות", והיא נחושה בדעתה להכות את התוקפנים באמצעות כוחה האסטראטגי המפותח. ממשלת סוריה קיימה אמש ישיבה מיוחדת לרגל יום השנה ה־13 למלחמת אוקטובר. עתוני דמשק כתבו אתמול בכותרותיהם הראשיות כי החלטת הנשיא אסד להגשים את האיזון האיסטראטגי ולבנות כוח צבאי גדול מעידה להכשיר את הקרקע למלחמת אוקטובר חדשה שבה יהיה הגולן במרכזה של סוריה.

הגנראל אל־שיהאבי אמר עוד כי חיי הצבא הסורי הפכו לתרגילים מתמשכים בהם נבחנים האספקטים המעשיים של הקרב, ולמעגם הוקצו כמויות תחמושת חיה עשרה מונים מבעבר, בנוסף לציוד טכני ואלקטרו־ני חדיש. לדבריו גברה היכולת הקרבית של יחידות הצבא והכושר לתפעל סוגי נשק חדישים ביותר, כדי להגיע לרמה של המשימות שיוטלו על הצבא. עוד אמר כי המערכה נגד האויב הציוני היא מערכה גורלית וכי סוריה מוכנה לקום פני כל פעולה תוקפנית מצד ישראל.

פרס יוצא היום לצרפת – יפגש עם מיטראן ושיראק

עסקת הכורים הגרעיניים לא תידון בפגישות

מאת עקיבא אלדר ויואב מוקד
סופרי "הארץ"

ראש הממשלה שמעון פרס ידון עם נשיא צרפת, פרנסואה מיטראן ועם ראש הממשלה ז'אק שיראק על תפקיד יוניפי"ל בדרום לבנון, על התכנית למלחמה בטרור הבינ"ל ועל מקומה של צרפת בוועידה הבינ־לאומית לשלום במזרח התיכון. פרס יצא הבוקר לביקור קצר בצרפת שבמרכזו טכס לציון 100 שנה להולדת דוד בן גוריון בהשתתפות הנשיא מיטראן ובהשתתפותו של דניאל ברנבויים. ראש הממשלה ישוב ארצה מחר בערב.

פרס ידווח לראשי השלטון בצרפת על פגישתו עם הנשיא מובארק ויסביר את הצורך של ישראל להחזיק כוחות מגבלים ברצועת הביטחון בדרום לבנון. הוא יבקש לרכך את הדרישה הצרפתית בעקבות הפיגועים בחיילים ביוני־פי"ל שישראל תפנה כליל את כוחו־תיה מלבנון.

במהלך הביקור בפאריס ייועד פרס גם עם שר הכלכלה הצרפתי וידון עמו בנושאים בילטרליים ובנושאים הקשורים למעמדה של ישראל בשוק המשותף.

פרס הבהיר בשבוע שעבר, כי בניגוד לשיחות שקיים בפאריס בביקוריו הקודמים אין הפעם בכוונתו לשוב ולהעלות את עסקת הכורים הגרעיניים, התלויה ועומדת זה זמן רב בין פאריס לירושלים.

חלק ממשרדי הממשלה יהיו סגורים בחול המועד סוכות

העובדים יעדרו 7 ימים; ממשכורתם ינוכו רק 5 ימים

מאת צבי זרחיה
סופר "הארץ" לענייני כלכלה

אחדים ממשרדי הממשלה יהיו סגורים בחול המועד סוכות בתאריכים 17–24.10. בין המשרדים שבהם לא תתקיים קבלת קהל: האוצר, התעשיה והמסחר. העובדים יעדרו מעבודתם למשך 7 ימים, אך ממשכורתם ינוכו רק 5 ימי חופשה.

במשרד האוצר נמסר אתמול כי מטרת החופשה המרוכזת היא לשפר את השירות שמספקת כל יחידה, על ידי ריכוז חופשות העובדים בתקופה ידועה ומוגדרת. מנהל יחידה, שעוב־דיה יצאו לחופש, רשאי לקבוע תורן שישאר לספק את השירותים החיוניים של היחידה. לחופשה המרוכזת יצאו כל אגפי האוצר לבד מהלשכה לשיקום נכים בתל־אביב, הלשכה לפיצויים אישיים ומחלקת הגימלאות של המסורה.

זוהר בלומנקרנץ, סופר "הארץ" לענייני תיירות, מוסר כי עובדי משרד התיירות יצאו בראשונה השנה לחופשה מרוכזת גם כן בין ה־17 ל־24 לחודש. אתמול נודע, כי הנהלת המשרד החליטה על כך והעובדים הביעו את הסכמתם.

זעם באשקלון על הרצח בעזה

(סוף מעמוד 1)

זות הביטחון ועשרות שוטרים ביצעו סריקות, והטילו עוצר במקום בו אירע הרצח.

המקורות אינם מוציאים מכלל אפשרות כי המתנקש היה אותו אדם שרצח שבוע וחצי קודם לכן את חיים עוזן בשוק החליפים במרכז עזה. גם אם אין זה אותו הרוצח, סבורים ה־חוקרים, אין זה מן הנמנע כי הרצח בוצע בידי חברי אותה קבוצה של מחבלים, בשל ה־דמיון באופן ביצועם של שני מעשי הרצח.

100 שוטרים יאבטחו הלוויה

למעלה מ־100 שוטרים, בי־ניהם אנשי משמר הגבול, יאבטחו היום בשעות אחר־הצהריים את הלווייתו של קיטרון, שיובא לקבורה בשעה 15.00 בבית העלמין הישן באשקלון. את הממשלה ייצג ככל הנראה, שר הבריאות. ראש עיריית אשקלון, אלי דיין, ש־ביקר בבית משפחת הנרצח, גינה אתמול בחריפות את הרצח, וקרא לבני עירו לנהוג באיפוק. דיין גם פנה בקריאה לתנועת התחייה לדחות עצרת של התנועה שנועדה להיום, כדי לא להוסיף פילוג ולא להביא ל־הסעת הרוחות בעיר. "התחיה" נענתה לבקשה.

אתמול הוציא בית המשפט המקומי באשקלון צו לנתיחת הגופה, בהסכמת המשפחה. ישר־אל קיטרון השאיר שלושה יל־דים. אלמנתו, אריקה, עובדת כפקידה באשקלון.

8 מכוניות ערביות נרגמו

אתמול בשעות הצהריים הת־רכזו עשרות מתושבי אשקלון מול תחנת המוניות "שמשון", והחלו לידות אבנים על בני מיעוטים. לצומת הגיעו עשרות שוטרים, שפיזרו את המתנים הזועמים. שוטרים הסיעו את הצעירים בני המיעוטים, ואלכים מידי האבנים לעבר בני המיעוטים. נפצע גם שוטר מקומי בראשו, והוא פונה לבית חולים. כוחות משטרה גדולים הגנו על בני המיעוטים שהתחבאו למקום מבטחים, ולאחר מכן עזבו את העיר. במהלך המהומות ניזוקו שמונה כלי־רכב של ערבים. נהגי המוניות באשקלון התארגנו שוב בשעות הערב, ויצאו בשיירה לצומת יד מרדכי. ניידות משטרה חסמו את נהגי המוניות, ולא אישרו להם לשבש את התנועה בעיר.

כ־60 בני מיעוטים, שחזרו דרכם לעזה, עצרו את מכוניו־תיהם בצומת משען, וחששו לעבור בצומת לכיוון עזה, עד שליוו אותם כוחות משטרה.

מפקד מרחב לכיש, נצ"מ יוסף זכריה, מסר אתמול כי במהומות נעצרו שמונה חשודים בגין התקהלות שלא ברשיון, ובן על הסתה.

נעצר חשוד ביידוי אבנים

לעבר סייר מג"ב ברפיח (עו). משטרת רפיח עצרה צעיר תושב העיר בחשד ביידוי אבנים לעבר סייר משמר הגבול. הסייר שנפגע הובהל לאחר משחרר הסיור. התקרית אירעה ביום א' סמוך לשעה 23.30, כאשר סייר משמר הגבול עבר ברחובות רובע ב' ברפיח.

אחת האבנים פגעה בשוטר שנסע ברכב הסיור, והוא נפצע קלות.

המעלות של אל על

	מספר טיסות	מספר מכסי		הטמפרטורות אתמול	
אמסטרדם	11	19	מעונן	13	19
אתונה	17	28	מעונן	19	5
בוקרשט	10	20	בהיר	7	16
בריסל	13	17	מעונן	12	18
וינה	6	22	בהיר	8	3
ז'נבה	12	18	מעונן	17	24
לונדון	14	21	מעונן	13	18
ליסבון	17	20	מעונן	16	22
מדריד	18	22	גשום	15	31
ניו־יורק	20	29	מעונן	16	22
פאריס	16	24	בהיר	13	18
פרנקפורט	13	17	מעונן	12	17
ציריך	10	18	מעונן	15	22
קהיר	20	28	מעונן	21	26
קופנהאגן	9	12	גשום	3	13
רומא	17	28	מעונן	16	25
שטוקהולם	6	9	גשום	5	10

EL AL אל על

ראיתי שמעתי

סגר את הברז

חבר ועדת הכספים, ח"כ יגאל כהן, דורש מהאוצר השי־לום חובות קואליציוניים בסכום של 10 מליון ש"ח, המיועדים בסיוע לפרוייקטים שבמסגרת משרד החינוך. ח"כ כהן הדליק כי כל עוד לא יפרע האוצר חובות, הוא יגרום לכך שוועדת הכספים לא תאשר כל העברה תקציבית למשרד החינוך ותהיה המטרה אשר תהיה. כהוכחה לכוונתו מנע אתמול ח"כ כהן אישור בקשת האוצר לשינויים בתקציב הפיתוח של משרד החינוך. מאחר ומדובר בכספי קואליציה, קיבל ח"כ כהן תמיכה מחברי הועדה.

אמר בתגובה יו"ר הועדה, ח"כ אברהם שפירא: "יקר מאוד לכם את התגובה, את הרעש הגדול שהיה קם, לו היו המפלגות הדתיות נוקטות צעד שכזה. כמה היו צועקים אילו הן היו באות לוועדת הכספים בדרי־שה לעכב בקשת של האוצר כצעד מחאה על אי העברה של תקציבים שהובטחו להן."

עדנה אריהור

מחוות אמנים לנוה צדק

אמש נפתחה בתל אביב, בבי־תן דן פנורמה, תערוכה שהיא מחוות אמנים במלאת מאה שנה ליסוד נוה־צדק, השכונה היהו־דית הראשונה שמחוץ לחומות יפו.

נחום גוטמן

שש שנים אחריה קמה שכונת נוה־שלום ושתי השכונות האלה הן למעשה תחילתה של תל אביב שנוסדה רק בשנת 1909.

בתערוכה, שהיא בשיתוף האגודה לשימור ושיקום אתרי תל־אביב יפו, מוצגות תמונו־תיהם של נחום גוטמן, ציונה תג'ר, אליהו גת, רחל שביט, לנית ברגר ועוד.

ע.ר.

מנהלי מחלקות טריים יקדמו את פני פרס

אמש, ערב בואו של שמעון פרס למשרד החוץ התכנסה ועדת המינויים של המשרד והח־ליטה לקדם את פניו במספר מינויים בכירים בדרג של מנהלי מחלקות. התמנו: יעקב אביגור – מחלקה קונסולרית; גדעון תדמור – תפוצות; מיכאל שילה – אוקיאניה; אהוד גול – עיתונות (דובר משרד החוץ); דן קדים – מחלקת מחשב; אבנר פיטמן – ירדן (במקום למחקר מרכיני); יגאל קרון – מחלקת פרס (כוח אדם) ויחזקאל ברנע – קשרי תרבות.

עם פרסום המינויים הורגשה במשרד החוץ הקלה רבה, לאחר שועדת המינויים לא התכנסה מזה חודשים רבים והמשרד אף איים להכריז על שביתה בשל כך.

א. לם

שיתוף פעולה בין עוה"ד מישראל ומארה"ב

איגוד עורכי הדין בארה"ב חתם השבוע על הסכם מיוחד לשיתוף פעולה עם לשכת עורכי הדין בישראל. ישראל היא המדינה השניה בעולם, אחרי בריה"מ, שאיתה חותמים האמריקאים על הסכם כזה. ההצעה לחתום על ההסכם נמסרה לראש לשכת עוה"ד, עו"ד מנחם ברגר, כאשר השתתף כאורח כבוד באסיפה השנתית של האיי.בי.איי (איגוד עורכי הדין של ארה"ב) בניו־יורק.

בהסכם נושאים אחדים ובהם: קידום המחקר המשפטי, החינוך המשפטי והיוזמות המשפטיות למען זכויות האדם והשלום בשתי המדינות, חילופי ידע משפטי וסיוע הדדי במתן שירו־תים משפטיים לעוה"ד בישראל ובארה"ב.

ג.ארם

לאור הזכרונות

ראשיתו של הספר "אפלה על העמק" מאת הנרלגרד פון שמאורן, שיצא לאור בהוצאת "מסדה", במסמך שחיברה האם לבתה, אינגה, כדי שתלמד את לקחי התקופה הנאצית בגר־מניה. הבת, שקראה את כתבי היד, שחזר בוושינגטון בעת שבעלה של פון שמאורן כיהן כשגריר גרמניה המערבית בארה"ב, המליצה לפניה על הוצאתו לאור.

הספר מתאר כיצד אמה של הנרלגרד, שהיתה חברה במפלגה הנאצית ואחיה – שר החוץ במ־משלתו של היטלר, התפכחו בהדרגה מן המשטר עד כדי פעילות נגדו.

הבכורה, אינגה, הגיעה לפני שלוש שנים לישראל, למדה עברית וכיום היא סטודנטית בפקולטה לחקלאות ברחובות.

ע. שושן

בעריכת עדית רוזנבלום

אמש בקונצרט / נתן מישורי

ברכות והערות

"זמרי קאמרך" והמנצח אבנר איתי ב"היכל בתצי האי האיברי", במסגרת הסדרה "קול המקהלות" קונצרט מספר 1 במוזיאון תל אביב. בתוכנית: מיצירות גוארדה, דה ויקטוריה, דל אנסינה, דימנטה, אלמידה, קסטלנואבו־טדסקו, רודריגו, בן חיים ומלחינים אלמוניים.

מקהלת "זמרי קאמרך" בניצוחו של אבנר איתי, חזרה זה עתה עטורת הצלחות ממסע קונצרטים בספרד ובגרמניה, ועל כך מגיעות לה ברכות מקרב לב. אולם אמש הגישו המקהלה ומנצחה־מייסדה, אבנר איתי, את קונצרט הפתיחה של הסדרה "קול המקהלות" (עונה שמינית), ועל כך מגיעות להם ברכות ואף הערות.

על שלושה דברים עומד קונצרט – על התוכנית, על הביצוע ועל התר־בית. כשהכל שלם, משיג הקונצרט את יעודו המוסיקלי־תרבותי־חינוכי־בידורי. התוכנית (26 קטעים) שהיתה בבחינת סיור מוסיקלי בחצי האי האיברי, היתה מצויינת. היתה זו אנתולוגיה מאורגנת היטב, שכללה דוגמאות יפות של מוסיקה דתית וחילונית, אמנותית ועממית, מאז ימי הביניים ועד לזמן הזה. פרט, אומנם, למלחינים הספרדיים בני־ימינו וזה הבל; וכשר־תים, עם ובלי ליווי כלי. וכפי שראוי, לא רק מלחינים ספרדיים הושמעו, אלא אף יהודיים, הקשורים לעניין – מאריו קסטלנואבו־טדסקו ופאול בן־חיים.

הביצוע חשף חלק ניכר מן הזמרים והזמרות בזימרה סולנית ובזימרה אנסמבלית של עד לחמישה זמרים. חשיפה זו העידה שאידיאלי נקיון, סגנון והיגוי, כבר הורגו ומוצאים ביטויים לא רק בזימרה הכללית, אלא אף בזימרת הבודדים. עם זאת, לא הכל שפיר מבחינות אלה, בזימרת הפרט ובזימרת הכלל, בייחוד כשהם משולבים בנגינות עוגב וגיטרה. אלה, אגב, העוגב וביחוד הגיטרה, הוגברו אלקטרונית, ובתוצאה עוצמה מבחינת יפי הצליל. נכון שאתה מוצא כנגדם גיבוש דינמי מעולה, שיכלול וגמישות הראויים לציון ולשבח; אך אין להמנע מלמנות את העדר הצליל המקהלתי העמוק יותר ואת ההרגשה של אסתטיציזם יותר מאשר על אקספרסיביות עזה.

על התוכניה יש לומר שהיא עשויה כהלכה, פרט לשני דברים חשובים – בצד התרגום העברי של השירים, (ראוי לשבח), חסר הטקסט הלועזי, ובצד שירי העם – נשכח שמם של מעבדים למקהלה.

על כל החיוב, כל הכבוד. אך להתפתחות ולשינויים רצויים בקול "זמרי קאמרך", נצפה עוד בעונה זו, בקונצרטים הבאים של הסדרה היפה והחשובה "קול המקהלות".

יקירנו

חיים בן־דוד

איננו

ההלוויה תתקיים היום, יום רביעי, ה' תשרי תשמ"ז 8.10.86,
בשעה 2.45 אחה"צ בבית העלמין הדרום בגבול חולון בת־ים
נפגשים ליד השער החדש

אבלים: רעייתו: מינה
בנותיו ומשפחותיהן: רות ואיזידור לוונשטין וב"ב
יונה וזאב מישקין וב"ב
איה ויורם רשף (פישר) וב"ב
אחותו: טובה רפפורט וב"ב

ממשלת ישראל
אבלה על מות
ישראל קיטרון
אשר נרצח בידי בני עוולה
ומשתתפת בצער המשפחה

בכנסת

בנאום־פרידה חגיגי לסיכום כהונתו כראש ממשלת האחדות

פרס: אם נבוא לשולחן המו"מ ייתכן שתיפול ממשלת האחדות

"מי שהכי התקרב לסכנה של הקמת מדינה פלשתינאית זה קמפ־דייוויד"

ראשי הממשלה שברוטציה — אתמול בכנסת (צילום: אליהו הראתי)

באולם המליאה

/ עמוס בדרור

בנאום חגיגי סיכם אתמול שר ראש הממשלה, שמעון פרס, את שתי שנות כהונתו כראש ממשלת האחדות הלאומית. היה זה נאומו האחרון בכנסת לפני הרוטציה, ולא היו בו חידושים. לעומת זאת הם עוררו עניין פה ושם בדברי המתווכחים על דבריו, ואלה באו לביטוי מלא גם בדברי התשובה של פרס.

"מי שהכי התקרב לסכנה של הקמת מדינה פלשתינאית, לפי דעתי, זה קמפ־דייוויד ונושא האוטונומיה" ציין פרס, תוך ויכוח עם אליהו בן־אליסר (ליכוד חירות), בעקבות נאומו של דן מרידור מאותה סיעה. "אם יש סיכוי למדינה פלשתינאית — שבסוף הפלשתינאים הירדנים המצרים והישראלים יצטרכו לקבוע את עתיד האוטונומיה אפילו לתושבים — זו היתה ההתקרבות הפורמלית והמחייבת לכך ביותר שהיתה אי־פעם."

על קריאת ביניים של אלעזר גרנות (מפ"ם), אם הוא מסכים לפשרה טריטוריאלית, השיב פרס: "כראש ממשלת האחדות הלאומית לא. אין לי מנדט לכך. כראש מפלגת העבודה — כן." על קריאת ביניים נוספת מספסלי מפ"ם השיב: "פעלתי במסגרת ההסכם הקואליציוני. אני יודע, שאם נבוא לשולחן המשא והמתן, יכול להיות שאי־אפשר יהיה לקיים ממשלת אחדות לאומית."

עניינו חלוקת ירושלים

יוסי שריד (רצ) הפתיע, כאשר בוויכוח עם פרס אמר, שהוא מוכן לקווי 1967, לרבות חלוקתה מחדש של ירושלים. "אם יתהפך אתכם לקיר וישאלו ירושלים, לחלק, כן או לא" פתח פרס, ושריד השמיע "כך" ברור. פרס הופתע ואמר: "העם יצא מערפל גדול. עכשיו זה ברור, בהיר מאוד". שריד: "שאם לא כן, לא יהיה שלום". השיב פרס: "וכאשר ירושלים היתה מחולקת, היה שלום? כאשר הגדה היתה בידי הפלשתינאים הירדנים, היה שלום?" ובהמשך הקריאות הוסיף פרס: "על ירושלים אני שומע בראשונה."

בפנותו למפ"ם שאל פרס, אם גם מפלגה זו היא בעד חלוקת ירושלים. השיב לו יאיר צבן: "לא שמעת על הסדרי ביטחון, על תיקוני גבולים". בהקשר של נושא אחר — פיטוריו רייגן גורבצ'וב, עודד מאיר וילנר (חד"ש) סערה, כאשר כינה את יוסף מנדלביץ' "טרוריסט" ...

שצ'רנסקי "מרגל אמריקאי". "כשעדיין שלומים עשים מאמצים להציל את העולם, מפעילים מרגל אמריקאי וטרוריסט חוזק מטוסים ושולחים חבלנים טרוריסטים לרייקיאוויק, כדי לחבל במאמצים להציל את שלום העולם" טען. לגנות ודרישה תקיפה של יו"ר הכנסת, שלמה הלל, סירב וילנר לחזור בו מדבריו וחוצה לסיעה צ'אולי ביטון אף עלה מאותו יותר לדוכן והציג מספר של מנדלביץ', כדי להצדיק את האשמה שהוא טרוריסט.

מתי פלד (המתקדמת) העלה את שאלת הדיפוס הגרעיני של ישראל, וכך עשו גם נואמים אחרים, אולם בנקודה זו לא זכו לכל תגובה שהיא.

אירוע תקשורתי

בנאום הפתיחה שלו דיבר פרס על הישגים — בעיקר הכלכלה, היציאה מלבנון, קידום התהליך המדיני ושיפור היחסים עם המדינות. אלה הבטחות שקיימו. כן התייחס לעתיד ואמר שעדיין לא תחל בצמיחה מחדש במשק, לא תוסלו כיסוי אבטלה, לא בוצעה רפורמה במשק ובמיסוי. יש לצמצם את הבירוקרטיה הממשלתית ולהמשיך בדרך של הידברות עם ההסתדרות ועם המעסיקים. מטרה נוספת היא לוחמה מתואמת בין לאומית בטרור הבינלאומי והמשך התנופה המדינית.

הנאום היה אירוע תקשורתי גדול, כשצוותי טלוויזיה נמצאים למעלה, ואילו בתוך אולם הח"כים יושבים כמעט כל השרים. רוב גדול מבין חברי הכנסת והתפוררות לאורך הקירות, יועצים במספר חסר־תקדים. בעקבות דברי התשובה אישרה הכנסת את נאום פרס.

המר — שר הדתות

פעלו של ד"ר יוסף בורג ב־35 שנותיו כחבר הממשלה מצא אתמול הערכה כמעט מפי הכל, כאשר דנה הכנסת בהתפטרותו ובכניסת ח"כ זבולון המר לממשלה בתפקיד השר לענייני דתות. בורג ישב מתחילת הישיבה בספסלי המפד"ל ולא ליד שולחן הממשלה. פרס הגדיר אותו בתור מרכז של רצון טוב, מוקד של ידידות חברית, שמגיעה לו תודת האומה על שירות ממושך, רציני ומיוחד במינו, שתרם לבניין הארץ ולהתקדמותה.

הכנסת אישרה לאחר מכן את צירופו של המר, כשכל חברי הסיעות הדתיות — אגודת ישראל, ש"ס, ופועלי אגודת ישראל — אינם משתתפים בהצבעה ויוצאים מהאולם. המר עלה לדוכן, הצהיר אמונים כחבר הממשלה השנייה נישק לאחר הודים במתנן להרמת כוסית.

שנת המס תחל ב־1 בינואר

שנת המס החדשה של המדינה תתחיל בעוד פחות משלושה חודשים. מעתה ואילך תהיה זהה לשנת הלוח האזרחי. על פי תיקון לפקודת מס ההכנסה שהתקבל אתמול סופית, בקריאה שנייה ושלישית.

בחוק יש סעיפים רבים, שבהם הוראות המעבר מן השיטה הנוכחית לחדשה.

הביא אותו בשם ועדת הכספים יצחק ארצי (מערך־ל"ע). הוא גם הביא לקריאתו הסופית תיקון לחוק הבנקאות (רישוי) ובו, בין השאר, שינוי ההגדרות של "בעל עניין" ושל "שליטה", בהקשר הפעולות של תאגידים בנקאיים.

ברכת קולק לפרס על דביקות ברוטציה

מאת סופר "הארץ" בירושלים

ראש עיריית ירושלים, טדי קולק, מברך את ראש הממשלה על נחישותו לקיים את הסכם הרוטציה. במכתב שלח אתמול לראש הממשלה כותב קולק, כי "כל המשאלות... חיוביים העקרונות..." החיובי הזה בציבוריות הישראלית". במכתבו מברך קולק את ההסדר שהושג בין ראש הממשלה לבין ממלא מקומו, יצחק שמיר, בדבר המשך כהונתו של פרס כיו"ר ועדת השרים לענייני ירושלים. גם אחרי הרוטציה. "דבר זה", כותב קולק, "יבטיח את השלמת יישומן וביצוען של המלצות ועדת קוברסקי"... הבלתי־שקולים של חברים במעוך, יכלו לסכל את התהליך.

שינוי תדון הערב בהמשך השתתפותה בממשלת האחדות

מאת אילן שחורי, סופר "הארץ" לענייני מפלגות

מועצת תנועת שינוי עומדת לקבל הערב החלטה בדבר המשך השתתפותה בממשלת האחדות עם מסירת תפקיד ראשות הממשלה לידי יצחק שמיר.

מועצת "שינוי" החלה את הדיון בנושא בשבוע שעבר בהופעת אורח של ראש הממשלה, שניסה לשכנע את חברי המרכז, כי להמשך השתתפות "שינוי" בממשלה, חשיבות גדולה לציבוריות, ופרישה עלולה לערער את מאזן הכוחות בין שני הגושים ולהביא לנפילת הממשלה.

סופר "הארץ" מציין, כי למרות הבריחו של פרס, יש רבים ב"שינוי" הקוראים לפרישה מהממשלה. את הדיון הערב שיתקיים בבית הסופר בתל אביב יפתח שר התקשורת אמנון רובינשטיין, שיכהן. גם הוא לשכנע בדבר המשך השתתפות מפלגתו הכוללת יציג לפני חברי המועצה מכתב ששלח לו שמעון פרס, שוב ביקש הוא ואחרי אידו, כי מחויבות מפלגת העבודה למנוע הצבעת הזקיקה הדתית, נושא שבו התקנה פרס בעת הופעתו ב"שינוי" בשבוע שעבר.

סופר "הארץ" מוסיף כי אתמול נמסר כי תנועת שינוי התקבלה כחברה מן המניין באינטרנציונאל הליבראלי, והשר אמנון רובינשטיין נבחר כחבר הגוף המנהל. תנועת שינוי נאבקה זה שנים להתקבל כחברה באינטרנציונאל הליבראלי, אך זאת שהסיעה המפלגה הליברלית הישראלית מנע את צירופה. על פי תקנון האינטרנציונאל ניתן למנוע הצטרפות של מפלגה שנייה, אם המפלגה העיקרית מאותה ארץ מתנגדת לצירופה. תנועת שינוי התקבלה כחברה מלאה, לאחר שינוי בתקנון האינטרנציונאל בוועידה שהתקיימה בראש השנה בגרמניה.

התאחדות האכרים בישראל

ישיבת המרכז תתקיים היום

יום רביעי 8.10.86

בשעה 3 אחה"צ בבית האכר.

על סדר היום:

* הרצאת השר גדעון פת
* בחירת הועדה המסדרת

חברי המרכז מוזמנים

א. צ. ברנוביץ נכסים והשכרה בע"מ

הודעה על אסיפה כללית שנתית רגילה

ניתנת בזה הודעה כי אסיפה כללית שנתית רגילה של החברה תתקיים ביום שני בתאריך 20.10.1986 בשעה 09.00 במשרדי החברה, רחוב החשמונאים 105, תל־אביב (קומה ד').

על סדר היום:

א. דיון וחשבון של יו"ר מועצת המנהלים.
ב. אישור מאזן ודו"ח רווח והפסד של החברה לתאריך 31.3.86.
ג. בחירת חברי מועצת המנהלים.
ד. מינוי רואי חשבון.
ה. שונות.

אם בעבור חצי שעה מן המועד שנקבע לאסיפה לא ימצא בה המנין החוקי, תידחה האסיפה לאותו היום בשבוע הבא באותה שעה ובאותו מקום או לכל יום אחר או שעה אחרת או מקום אחר כפי שמועצת המנהלים תקבע בהודעה לבעלי המניות. אם באסיפה הנדחית לא ימצא בה מנין חוקי תוך מחצית השעה מן המועד יהוו שני חברים הנוכחים בעצמם או ע"י ב"כ במנין חוקי והאסיפה תהיה רשאית לעסוק בענינים דלמעלה נקראה.

בפקודת מועצת המנהלים
א. ברנוביץ מנהל

הערה:
לפי סעיף 86 לתקנות ההתאגדות של החברה רשאי בעל המניות לחזות מיוצג על ידי בא כוח. לפי סעיף 87 לתקנות ההתאגדות של החברה יש להפקיד את כתב המינוי במשרד החברה בכל עת לפני האסיפה שבה מתכוון מיופה הכוח להצביע על יסוד אותו יפוי כוח. את הדו"ח הכספי ניתן לקבל במשרדי החברה.

ישפרו

חברה ישראלית להשכרת מבנים בע"מ

הודעה

בדבר אסיפה כללית שלא מן המנין של החברה

ניתנת בזה הודעה כי האסיפה הכללית שלא מן המנין של החברה תתכנס ביום ד', 5 בנובמבר 1986 בשעה 10.45 במשרדה הרשום של החברה ברח' דיזנגוף 50 תל־אביב.

על סדר היום:
איחוד הון מניות החברה למניות הנקובות בשקלים חדשים. ע"י איחוד כל 10.000 מניות רגילות בנות 0.0001 שקל חדש. על כל יפויי הכח להצבעה באסיפה הנ"ל להגיע למשרדי החברה 48 שעות לפני קיום האסיפה.
אם תוך חצי שעה מהמועד שנקבע לאסיפה לא ימצא המנין החוקי תדחה האסיפה בשבוע אחד לאותו המקום ולאותה השעה.

בשם הדירקטוריון

שורת ארועים וייתכן גם ישוב – לציון 100 שנה להולדת ב"ג

ועו, אישיותו ודרכו של דוד בן גוריון נשקפות בתערוכת צילומים מיוחדת שנפתחה אתמול בערב באכסדרת תיאטרון ירושלים, במסגרת אירועי ציון 100 שנה להולדתו.

בטקס הפתיחה נשאו דברים ראש הממשלה, שמעון פרס, סגן ראש הממשלה ושר החינוך והתרבות, יצחק נבון, וראש עיריית ירושלים, טדי קולק. שלושתם היו קרובים לבן־גוריון ועבדו במחיצתו במשך תקופות ארוכות. בתפקידיו כראש הממשלה הראשון של מדינת ישראל וכשר הביטחון. הם העלו קווים לדמותו, אותה הגדירו כדמות לא רגילה, משכמה ומעלה ובעלת הדרגה וגדולה, השמורה למנהיגי עמים.

פרס הצביע על שלוש תכונות שהיו באופיו ובדרכו של בן גוריון — המוסר, להט האמונה וההבנה העמוקה של המציאות.

מאה תמונות

מאירועים היסטוריים

התערוכה, הכוללת כמאה תמונות, אורגנה והופקה על־ידי מרכז ההסברה ולשכת העיתונות הממשלתית. היא מציגה מעמדים היסטוריים שונים בחיי המדינה ובחיי בן־גוריון — פגישות עם מדינאים חשובים בעולם, פיתוח המימשל הדמוקרטי בישראל, יחסיו המיוחדים עם צה"ל, מסעותיו בארץ וביקורי התפוצה ותקופת שהותו בקיבוץ שדה בוקר.

שורה ארוכה של ארועים

התערוכה בתיאטרון ירושלים תהיה פתוחה לקהל הרחב במשך חודש ימים ולאחר מכן היא תוצג במקומות שונים בארץ.

חיים הנדוורקר, סופר "הארץ" בתל אביב מוסר כי הסינמטק התל־אביבי מתכנן השנה שורה של אירועים לציון מלאת 100 שנה להולדתו של דוד בן גוריון.

מנהל הסינמטק, אלון גרבוז, מסר שבין השאר יוקרנו קטעים נדירים מחיי בן גוריון, שטרם נראו על בד הקולנוע. הסרט הראשון שיוקרן בסידרה יהיה כיום רביעי הבא ושמו "כי גוריון נגד באצר" — שהוא חלק מתוכנית טלוויזיה אמריקאית שבר ימה בשנות החמישים בידי סי.בי.אס. וצולמה בישראל ובמצרים.

מציעים ישוב ע"ש ב"ג

(עש"ת). ראש הממשלה הציע ליו"ר ההנהלה הציונית אריה דולצין להקים ישוב על שמו של דוד בן גוריון במלאת 100 שנה להולדתו, על כך נמסר בהודעה לעיתונות מטעמו של דובר ההסתדרות הציונית.

במכתבו לדולצין אומר ראש הממשלה, כי נראה לו שזה אירוע שיש בו להביע את דרכו של בן גוריון כאיש וכמנהיג באמצעות הקמת ישוב של שמו בנגב.

בישיבת ההנהלה הציונית היום בירושלים אמר דולצין כי המחלקה להתיישבות תיענה לבקשה ותקים את הישוב.

יו"ר הנהלת הסוכנות היהודית מר אריה דולצין, הביע דאגה רבה שנושא יהודי ברה"מ לא יעלה על סדר יומה של פגישת הפסגה רייגן גורבאצ'וב שתתקיים בעוד כמה ימים.

דולצין אמר כי קיימת היום אכזבה על רקע הציפיה שהרוסים יעשו מחווה וישחררו ערב הפיסגה את אסירי ציון סלפק ואידה נודל אך קיימת הרגשה שהנשיא רייגן לא ילחץ מספיק על גורבצ'וב בנושא יהודי ברה"מ.

בשל התנגדות הליכוד והדרישה כי יפרוש מהפוליטיקה

קלושים סיכויי מרדכי גור לתפקיד מרכז "כוח המשימה"

במשרדים הכלכליים מחפשים אחר מועמד אחר א־פוליטי

מאת צבי זרחיה, סופר "הארץ" לענייני כלכלה

גורמים כלכליים בכירים במעוך מעריכים כי סיכוייו של השר מרדכי גור לקבל את תפקיד מרכז "כוח המשימה" — קלושים.

זאת — הן בשל התנגדות של גורמים בליכוד, המקורבים ליצחק שמיר, כפי שפורסם אתמול, והן בשל העובדה כי קבלת תפקיד מרכז "כוח המשימה", תחייב את גור לפרוש לגמרי מן החיים הפוליטיים. אותם גורמים במעוך העריכו כי הדרישה לפרישתו של גור מהחיים הפוליטיים עלולה לקבל תפקיד זה, כפי שהוצגה על ידי ראשי "כוח המשימה", לא תוכל להתקבל על־ידי השר גור, שהודיע בעבר על רצונו להתמודד על ראשות מפלגת העבודה. במקרה כזה ברור, לדעתם, כי גור לא ירצה לצאת לגמרי מהמפה הפוליטית, ולכן נראה כי לא יקבל את תפקיד "כוח המשימה".

לא הופתעו

לדברי הגורמים הכלכליים הבכירים, דרישת אנשי הליכוד שלא למנות את גור, לא הפתיעה אותם. הם מניחים כי "כוח משימה", בהיותו גוף א־פוליטי, אינו יכול להרשות לעצמו נתק במגעים עם ראש הממשלה ומיועד. פירוש הדבר, כי אם ימונה גור לברכז "כוח המשימה", קשה עליו לקיים מגעים הדוקים עם ראש הממשלה המיועד, מאחר שהביע הסתייגות פומבית מעבודה עם יצחק שמיר.

הפרסום ב"הארץ" אתמול, עורר שורה של תגובות במשרדים הכלכליים בירושלים. גורמים בכירים, המזוהים עם מפלגת העבודה, אמרו אתמול כי לדעתם, יש לחפש עתה מועמד חדש לתפקיד זה, שלא ישתייך לאחת המפלגות.

אושרה הקמת פרוור עירוני במודיעין

מאת אריה לביא, סופר "הארץ" לענייני כלכלה

מועצת מינהל מקרקעי ישראל אישרה אתמול את הקמתו של פרוור עירוני במודיעין, לאחר לבטים שנמשכו כשנה חודשים. הישוב הקהילתי החדש יהיה מיועד להקמתן של אלף דירות לאנשי צבא הקבע.

ההחלטה על הקמת הישוב התקבלה בממשלה כבר בסוף דצמבר 1985, אך במועצת מינהל מקרקעי ישראל היתה התנגדות להקמתו. המתנגדים העלו, שהוא ארגוני... מתמקם בין התוואי ... סמוכה לרמלה ולוד, ואין צורך בהקמת ישוב עירוני חדש.

בישיבת מועצת מינהל מקרקעי ישראל, שנערכה בראשותו של שר החקלאות, אריה נחמקין, הופיע אלוף מתן וילנאי והציג את עמדת צה"ל בעד הקמת הישוב החדש. הוא הסביר לחברי המועצה את הצורך הדחוף במציאת פתרונות דיור לאנשי צבא הקבע. חיילים רבים מבקשים להשתחרר ולהיטמע מלחתום על שירות קבע בצה"ל, בשל מחסור במקומות דיור, טען אלוף וילנאי.

לחץ על "נתור" ליצור קשרי תיירות עם דרא"פ

מאת זוהר בלומנקרנץ, סופר "הארץ" לענייני תיירות

מועצת המנהלים של חברת "נתור", איחוד סוכני נסיעות לסיורים מאורגנים, תיתכנס מחר לישיבה, כדי לדון אם להכנס לפעילות מסחרית עם דרום אפריקה. אתמול נודע, כי לפני חברי מועצת המנהלים של החברה הציבורית, המאגדת בתוכה כ־250 סוכנויות נסיעות ותיירות, יובאו הצעות מעשיות להתקשרויות כלכליות עם גורמי תיירות ממשלתיים ופרטיים. המדובר בהצעות כלכליות "מפתות ביותר" כהגדרתו של גורם בכיר מוסמך בחברת הנסיעות.

נציגי לשכת התיירות הממשלתית של דרום אפריקה בישראל, המייצגים את משרד התיירות בארץ, נפגשו שלשום עם נציגי "נתור" והפעילו עליהם את השפעתם, כדי שהחברה תיכנס לפעילות כלכלית עם דרום אפריקה.

עיריית תל־אביב חוזרת בה מדרישתה להריסת הבנייה החריגה במסגד חסן־בק

ההסבר: חשש למתיחות על רקע לאומי

מאת חיים הנדוורקר, סופר "הארץ" בתל אביב

עיריית תל־אביב החליטה לחזור בה מדרישתה להביא להריסת חריגת הבנייה שנתגלתה לא מכבר במסגד חסן־בק ביפו.

ההחלטה על כך נתקבלה על־ידי ראש העירייה, שלמה להט, ומהנדס העיר, שמאי אסיף, לאור החשש, כי אם תעמוד העירייה על דרישתה לבצע את הריסת החריגה, עלולה הדבר להביא למתיחות על רקע לאומי בעיר ויתבקשו התנגשויות.

מדובר בחריגה בבניית צריח המסגד. על־פי בדיקה שקיימו במקום אנשי המחלקה לפיקוח על הבנייה בעירייה התברר, כי הבונים, אנשי ועד הנאמנים, הרימו כ־1.50 מטרים בגובה הצריח. בעקבות זאת הורה ראש העירייה, שלמה להט, להפסיק את העבודות במקום ודרש את הריסת החריגה. אולם בהתייעצויות בעירייה הוחלט שלא לדרוש הריסת החריגה.

נודע, כי בהחלטה הוחלט לגלות יד קשה יותר, שכן העלה החשש, כי נקיטת יד רכה תביא לביקורת מקרב אנשי השכונות, שנפגעו לא אחת מצווי הריסה שהוציאה העירייה.

פורמאלית קיבלה את ההחלטה הוועדה הארכיטקטונית של העירייה, אולם בפועל עומד מאחוריה ראש העיר. נודע, כי בימים הקרובים יובא העניין לאישור הוועדה המקומית לתכנון ולבנייה.

דובר העירייה, בני כהן, אמר בתגובה, כי הוועדה הארכיטקטונית לא קיבלה החלטה להרוס את החריגה, שכן רק חריגות שאין להן סיכוי לקבל אישור נדרשת הריסתן, וכאן היה מקום לבנות את הצריח, כפי שנבנה בפועל.

העירייות והמועצות הערביות דורשות הקצבת 14 מיליון ש'

מאת עמאללה מנצור, סופר "הארץ" בגליל

הוועד הארצי של ראשי הרשויות הערביות דורש ממשרד הפנים לקיים את הבטחתו ולהעביר לעיריות ולמועצות הערביות סכום של ארבעה עשר מיליון שקלים, שאם לא כן יפתחו במאבק "עד כדי קריאה לשביתה כללית של כל האוכלוסיה הערבית בישראל" — על כך החליט אתמול בישיבת מוכירות הוועד הארצי שנערכה בנצרת.

סופר "הארץ" שנכח בישיבה מציין, כי נימת הדוברים היתה תקיפה, והיו שהתבטאו בצורה בוטה נגד משרד הפנים, שהבטיח לפני שלושה חודשים להעביר את הכספים הדרושים לתפקוד התקין של הרשויות הערביות.

לטענת הדוברים לא העביר משרד הפנים אגורה מתוך הסכום שהובטח, לאחר התערבות השר עזר וייצמן ויו"ר ועדת הכספים של הכנסת אברהם שפירא.

בימים האחרונים עונים ממשרד הפנים על הפניות בנושא כי ביצוע ההסכם מותנה במציאת מקורות מימון שאינם נראים עתה באופק.

כן נדונה אתמול בישיבה שאלת סכסוכי הקרקעות של רשויות ערביות רבות עם מינהל מקרקעי ישראל. בעניין זה סוכם לקרוא לרשויות הערביות להבטיח את הבעיות הדחויות ולהשתתף בכנס הארצי המתוכנן של "ועד ההגנה על האדמות" המתוכנן למחצית השנייה של דצמבר הקרוב.

גם שאלת המבנים הבלתי מתאימים של בתי הספר במיגזר הערבי הועלתה והוחלט להעלות את מצוקת המבנים לפני המנכ"ל החדש של משרד הפנים בפגישה הצפויה עימו מאוחר יותר החודש.

מערכות גילוי וזיהוי גזי עצבים וגזי כוויה הזמין משרד הביטחון אצל אלביט

מאת ידיה טל, סופר "הארץ" בחיפה

מערכת לגילוי וזיהוי מהיר של חומרי לחימה כימיים מסוג גזי עצבים וגזי כוויה, מיוצרת על־ידי חברת אלביט בחיפה — על כך מדווח "אלביטון" בגליונו האחרון.

משעם אלביט נמסר, כי באחרונה התמה החברה על חוזה עם משרד הביטחון לייצור ואספקה של מערכות הגילוי והזיהוי הכימי להגנה מפני לוחמה כימית.

ביטאון "אלביטי" מוסר, כי לגלאי החדש כמה יתרונות על פני גלאים אחרים, המיוצרים בידי חברות שונות ברחבי העולם — בהם היכולת לזהות ריכוזים של חומרי הלחימה הכימיים בשטח בזמן קצר ביותר.

כן חסין הגלאי בפני התנאות שטח. הוא נייד וניתן למקמו על כלי רכב או כתוספת במערכות שליטה ובקרה מבצעית. עוד נמסר, כי חברת אלביט משקיעה במחקר ופיתוח בתחום הגילוי והזיהוי של ... להרחיב את קו המוצרים בשטח חדשני זה.

כ־60 ראשי סניפים של המפד"ל מבקשים הדחת ראשי "למפנה"

מאת אילן שחורי, סופר "הארץ" לענייני מפלגות

למעלה מ־60 ראשי סניפים של המפד"ל, חברי סיעת "למפנה", התאספו אתמול בתל־אביב, כדי להביא לכינוס דחוף של הסיעה, ולהדיח את הנהגתה, והפעיל בדרגתן העומד בראשה, ולבחור במקומו את מזכיר התנועה, אהרון קפולוביץ'.

בכינוס אתמול, אותו יזמו מנכ"ל משרד הדתות, הרב משה סלומון, ראש עיריית טבריה, יגאל ביבי, וישראל נבון מדימונה, נשמעה ביקורת חריפה ביותר כנגד בדרגתן, הוא האשם בכשלונות הגדולים של הסיעה בוועידת התנועה האחרונה, והכשלון הגדול במאבק על תפקיד נציג המפד"ל בממשלה במקומו של ד"ר יוסף בורג.

סופר "הארץ" מציין כי בכנס של חברי המועצות הדתיות שהיה בתל־אביב, קרא ח"כ דוד דניגו, מראשי סיעת למפנה, המכהן כיו"ר חבר המועצות, לפרישה מהממשלה של כל המפלגות הדתיות, בשל הפרה גסה של הסטטוסקוו הדתי. דניגו טען כי הממשלה אינה יכולה לרוחו על מאזן נבון כלפי היהדות הדתית, באומר שלא מילאה את ההסכמים עליהם חתמה, ולא העבירה תקציבים למועצות הדתיות. דניגו הדגיש כי החתימה של הממשלה נשארה יתומה ומביכה.

פאפו בראש "ועדה למעקב אחר האיזון הפוליטי בתקשורת הממלכתית" מטעם חרות

מאת אילן שחורי, סופר "הארץ" לענייני מפלגות

באגף ההסברה בתנועת החרות הוקמה אתמול ועדה חדשה למעקב אחר האיזון הפוליטי בתקשורת הממלכתית.

נודע כי בראש הוועדה עומד עו"ד אהרון פאפו, כי שכיהן במשך כ־6 שנים כחבר הוועד המנהל של ראשות השידור מטעם תסיעת הליכוד, שהתאחדה לפני כשנה עם תנועת החרות.

פאפו אמר אתמול כי הוועדה בראשותו תפעיל מעקב לעומק בתחום שידורי הגלל, האקטואליה והפוליטיקה של רשות־השידור, ותפנה את תשומת־לב מוסדות הרשות, הכנסת ומשרד הכשצכים להריעות, אם יעשו.

ערך את העמוד: חיים טל

המבצע מ־16-26/10

פינוקי סוכות בקרלטון תל אביב

רק *114 ש"ח לזוג— ללילה וארוחת בוקר.
לילד עד גיל 8 — 15 ש"ח תוספת.
ויש סוכה, ויש מותרות ויש חו"ל באמצע תל אביב.
*(לא כולל מע"ם)

מלון קרלטון תל־אביב

מורד הירקון 10, תל אביב טל. 03־291291.

התענוג כולו שלך.

ברינקס כיד

מושג בבלדרות אוויר

הדרך האמינה
הבטוחה והמהירה ביותר
בהעברת מסמכים לחו"ל.

שרות בלדרים יומיומי, מדלת לדלת למאות יעדים בכל רחבי העולם.
טלפונים: 03-751-8193/4 ,751-3722/3
פקסימיליה 03-751-3721.

ברינקס (ישראל) בע"מ

פרסום ריו

לשכת מפלגת העבודה אמורה להיבחר היום

וזעם על התארגנויות גושים גדולים

מאת אילן שחורי, סופר "הארץ" לענייני מפלגות

מרכז מפלגת העבודה מתכנס אחר־הצהריים לבחירת לשכת המפלגה, הגוף הביצועי והניהולי הבכיר של המפלגה.

לקראת הבחירות קיים בימים האחרונים מתח גדול במפלגת העבודה, בעיקר נוכח התארגנותם של גופים רבים, בנסיון להעביר רשימה משותפת בבחירות, כשהתוצאות עשויות להיות מבחן ראשון ליחסי הכוחות החדשים במפלגה. לשכת מפלגת העבודה תמנה 102 חברים. פרט ליו"ר ומזכ"ל המפלגה, 50 חברים יבחרו במחוזות התנועה, 20 יצורפו על־ידי ועדה מסדרת, ו־30 חברים ייבחרו היום בבחירות חשאיות ודמוקרטיות במרכז המפלגה.

סופר "הארץ" מציין כי לקראת הבחירות היום התארגנו מחוזות תל־אביב, חיפה וירושלים, התק"ם, תנועת המושבים, מחנה רבין, התחיה, המשמרת הצעירה, הדור לטיפול דור ההמשך, לבחור יחיד 23 חברים מתוך ה־30. התארגנות גדולה זו, שלא משאירה, למעשה, סיכוי רב לקבוצות ומחוזות קטנים בתנועה, מעוררת בימים האחרונים זעם ומתיחות רבה בתוך מפלגת העבודה.

שרי מפלגת העבודה וחברי הכנסת העדיפו שלא להתמודד בבחירות, ופעלו לשבועות האחרונים, מאחורי הקלעים.

4 נבחרי העבודה במחוז בחיפה

מאת נורית כהנא, סופרת "הארץ" בחיפה

בבחירות ללשכת מפלגת העבודה שנערכו אתמול במחוז חיפה נבחרו ארבעה נציגים: רב גרפנקל, מזכיר המחוז, שעמד בראש גוש המועמדים המרכזי; ישראל סביון, נציג הצעירים ודוד הנמשה; חוה קופלביץ', מזכירת נעמת ושמואל ריינס, מזכיר המועצה המקומית נשר.

רות ופרופ' הרברט פרוינד

מודיעים בשמחה על הולדת

דניאל

אח למיכאל
נכד למשפחות פישר ופרוינד

הברית מילה תערך ביום שישי ד' תשרי תשמ"ז 10.10.86 בשעה 13.00 בבית החולים הדסה עין־כרם.

הודעה לצרכני החשמל

חברת החשמל מבקשת להודיע לציבור צרכניה כי לרגל חופשת סוכות

לא תתקיים קבלת קהל במשרדי החברה ביום א', ט' בתשרי, ערב יום כיפורים (12.10.86).
וכן מיום ו', י"ד בתשרי (17.10.86)
עד יום ו', כ"א בתשרי (24.10.86)
ועד בכלל.

כל השירותים להבטחת אספקת חשמל סדירה ואמינה לצרכנים ולטיפול בתקלות יפעלו כרגיל.

צרכנים החייבים לפרוע חשבונותיהם בקופות החברה (שלא בבנקים) יוכלו לשלם במשרדי החברה ביום א' 12.10.86, ביום ד' 17.10.86, וכן מיום א' 19.10.86 עד יום ה' 23.10.86 ועד בכלל.

לא תתקבלנה הטענות לחיובים למניעת אספקת החשמל בכל תקופת החופשה.

אנו מבקשים מהצרכנים להקפיד על תשלום חשבונות החשמל במועדם.

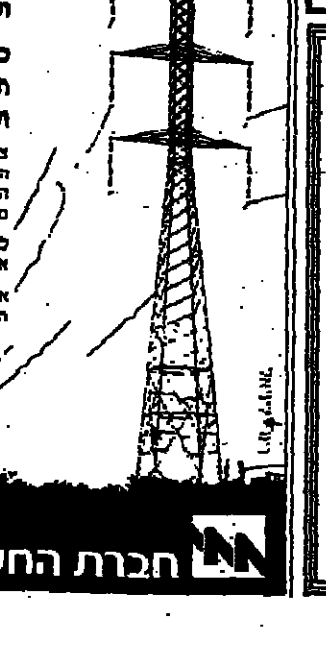

חברת החשמל ועובדיה מאחלים גמר חתימה טובה ומועדים לשמחה לכל בית ישראל

חברת החשמל לישראל בע"מ

مطابقة للأصل

לוז אינטרנשיונל תקים 12 תחנות סולריות בקליפורניה במיליארד ד'

מאת יונתן שרמן
סופר "הארץ" לענייני כלכלה

"לוז אינטרנשיונל" חתמה על חוזה לבניית 12 תחנות סולריות עבור חברת החשמל "אדיסון דרום קליפורניה". נוסף לשבע התחנות שכבר הוזמנו על ידי חברה זו בלוז". הודעה על כך נמסרה אתמול בתערוכת האנרגיה הבין־לאומית בקאן שבצרפת.

כל אחת מתחנות אלה תפיק כ־30 מגוואט חשמל, כמות המספקת לתצרוכתם של כ־17 אלף בתים.

שווי העיסקה נאמד בסכום העולה על מיליארד דולר, שכן כל אחת מהתחנות עולה כ־100 מיליון דולר וחלקה של החברה הבת הישראלית – "לוז תעשיות" – יהיה כמחצית מסכום זה. "לוז" משלימה בימים אלו את בניית התחנות הסולריות השלישית והרביעית בקליפורניה ואלו יחלו לפעול עד תחילת דצמבר. עד שנת 88' תסיים "לוז" את בנייתם של יותר שלוש התחנות שהוזמנו על ידי חברת "אדיסון".

התחנות הנוספות, שהסכם לבנייתם נחתם בימים אלה, יסופקו לחברת "אדיסון" משנת 88' ועד שנת 92'.

בתחום הפעילות בארץ, "לוז תעשיות" החלה בביצוע סקר לאיתור אתרים עבור תחנות סולריות בישראל. הסקר נערך בשיתוף עם משרד האנרגיה והוא ממומן על ידי שני הגופים. סקר כדאיות כלכלית נערך גם בימים אלו בהודו, במטרה לבחון את האפשרות של הקמת תחנה סולרית בחבל פנג'אב שבהודו.

יצוא חברת "לוז תעשיות" בשנת 86' יגיע לכ־100 מיליון דולר, כשהוא מבוסס על הפעולות שנעשתה על ידי החברה עבור תחנות הסולריות של דרום קליפורניה.

החברה לישראל עברה מהפסד לרווח בחצי הראשון של 86'

מאת יהודה שרוני
סופר "הארץ" לענייני כלכלה

החברה לישראל, הנמצאת בשליטתה של קבוצת אייזנברג, עברה מהפסד של 66 מיליון שקל במחצית הראשונה של 1985 לרווח של חצי מיליון שקל במחצית הראשונה של 1986. צמצום הפסדי החברה והמעבר לרווח, נובע בעיקר ממחיקת ההשקעה בחברת צים, שנעשתה בשנת 1984, לאחר שזו צברה הפסדים גדולים.

יש לציין, כי עקב כך, במחצית השנה הנוכחית, לא נכללו התוצאות העיסקיות של צים, במאזני החברה לישראל, למרות שבמחצית הראשונה של השנה, הציגה צים רווחים. התוצאות העסקיות של החברה לישראל במחצית השנה הנוכחית הושפעו גם מהירידה ברווחיותם של בתי הזיקוק לנפט, מהמשבר בענף המלונאות, ומהירידה בהזמנות משרד הביטחון מחברות הקבוצה. לעומת זאת, שיפור בפעילותן של חברות האספקה והשירותים בקונצרן המסונפות לקבוצת ספנות ואספקה כתוצאה מפעולות התייעלות שונות, תרם לרווחיות החברה לישראל.

האוצר ילווה 2.5 מ' שקל לאחים גולדשטיין במסגרת עיסקת שכר־מכר של מפעלם

מאת עדנה אריהור
סופרת "הארץ" לענייני כלכלה

ועדת הכספים של הכנסת אישרה אתמול עקרונית מתן הלוואת מדינה, בסך 2.5 מיליון שקל לחברת הבנייה של האחים גולדשטיין. הסכום יינתן לחברה במסגרת עסקת שכר־מכר, שתבוצע באמצעות חברת מבני תעשיה.

האוצר ירכוש ב־2.5 מיליון שקל מחברת האחים גולדשטיין מפעל למוצרי בנייה שבבעלותם. האחים גולדשטיין, שימשיכו להפעיל את המפעל, התחייבו לשלם לאוצר דמי שכירות במשך שמונה שנים, בתוספת ריבית של 9.5 אחוזים בשנה.

ועדת משנה תבחן תוכנית ההבראה

סיוע לחברת בנייה פרטית באמצעות רכישת נכסים ימנע צורך לסיוע מהמערכת הבנקאית. סיוע כזה מחייב מתן בטוחות וערבויות, דבר שהחברה לא יכולה להמציא כיום.

עוד הוחלט, כי ועדת משנה, בראשות ח"כ אברהם שפירא, תבחן עם אנשי האוצר את תוכנית ההבראה של החברה. חברים בוועדה — ח"כ יגאל כהן (ליכוד), חיים רמון (מערך) ומרדכי בראון (רצ) [illegible]. חברי הוועדה יבדקו עם האוצר את תוכנית ההבראה של החברה.

בתמורה למתן הסיוע, התחייבה חברת האחים גולדשטיין למכור קרקעות שבבעלותה במליון דולר. ח"כ דן אמיר, שהצביע נגד מתן הסיוע לחברה, דרש לערוך בדיקה, אם הקרקעות שחברת האחים גולדשטיין התחייבה למכור, אינן קרקעות מדינה שניתנו לה בתנאים מועדפים והיום היא מתכוונת למכרם במחירים גבוהים יותר ולהשתמש ברווחים ממכירה לכיסוי חובותיה.

ירדו תשלומי הסקטור הפרטי לחו"ל נטו בהשוואה לאשתקד

מאת צבי זרחיה
סופר "הארץ" לענייני כלכלה

התשלומים לחו"ל נטו, בחשבון הסחורות של הסקטור הפרטי על בסיס התנועות הכספיות, ירדו במחצית הראשונה של 1986 ב־257 מיליון דולר, לעומת התקופה המקבילה אשתקד.

זוהי ירידה של 55 אחוז בסך התשלומים לחו"ל של הסקטור הפרטי. בחודשים ינואר־יוני 86', הסתכם סך התשלומים לחו"ל של הסקטור הפרטי ב־209 מיליון דולר, לעומת 466 מיליון דולר בתקופה המקבילה אשתקד.

כך עולה מנתונים על התקבולים והתשלומים, במטבע חוץ של הסקטור הפרטי, שפורסמו אתמול בידי בנק ישראל. נתונים אלה מבוססים על תנועות מזומן בלבד בין הסקטור הפרטי בארץ לבין הסקטור בחו"ל, בעוד שסך מאזן התשלומים המקובל, המתפרסם על ידי הלשכה המרכזית לסטטיסטיקה, כולל גם את פעילות הממשלה בחו"ל ופעילות בין המשק בארץ לבין הגדה.

התקבולים נטו בשירותי תיירות (תיירות נכנסת בניכוי תיירות יוצאת לחו"ל) הסתכמו במחצית הראשונה של 86', ב־287 מיליון דולר, לעומת 156 מיליון דולר במחצית הראשונה של 1985.

במחצית הראשונה של 86' חל גידול של 10 אחוזים בהעברות החד־צדדיות נטו מחו"ל (בסקטור הפרטי בלבד) לעומת המחצית המקבילה של 85'.

ועדת הכספים אישרה הנפקה של 13.5 מ' שקל ל"פועלים"

מאת עדנה אריהור
סופרת "הארץ" לענייני כלכלה

ועדת הכספים של הכנסת אישרה אתמול הנפקות בסכום של 15.4 מיליון ש"ח. הוועדה אישרה את בקשת בנק הפועלים להנפקה בסכום של 13.5 מיליון ש"ח.

תמורת ההנפקה מיועדת למימון השקעות, שאושרו על ידי מרכז ההשקעות. האג"ח יישאו ריבית בשיעור של 8.5% לשנה והן מיועדות לפדיון בשנים 1992־1999.

[illegible] 1.9 מיליון ש"ח בסכומי ההנפקה, שאושרה לפני שבועיים להנפקת הבנייה כתב בע"מ, ותוספת לסכומי ההנפקה היא על פי בקשת הבורסה לניירות ערך.

לחברת כתב אישרה הוועדה הגדלה של סכום ההנפקה ב־1.26 מיליון ש"ח, מ־2.520 ל־3.78 מיליון ש"ח. לחברת [illegible] אישרה הוועדה להגדיל את סכום ההנפקה ב־2.2 ל־2.831 מיליון ש"ח.

חברות תעופה: "רגב" חייבת רבבות דולר

מאת זוהר בלומנקרנץ
סופר "הארץ" לענייני תעופה

חברות תעופה בישראל טוענות לחוב בסך כמה עשרות אלפי דולרים מסוכנות הנסיעות והתיירות "רגב" מרחוב פרישמן בתל־אביב, שהפסיקה בימים אלה את פעילותה. אתמול נודע, כי חברות התעופה בודקות את האפשרויות לנקיטת צעדים כנגד בעלי "רגב".

את תגובתו של מנכ"ל החברה לטענות של חברות התעופה לא ניתן היה להשיג אתמול. משרדי החברה היו אתמול סגורים, ושום הודעה לא היתה במקום.

עלית לא מצליחה לגייס עובדים למפעלה בנצרת

מאת צבי זרחיה
סופר "הארץ" לענייני כלכלה

למרות ידיעות על אבטלה באיזור נצרת חברת "עלית" אינה מצליחה, זה חודשים ויותר, לגייס 250 עובדים למפעליה באזור — כך התברר אתמול בפגישה של ראשי חברת "עלית" עם שר התעשיה והמסחר, אריאל שרון.

מושביץ אמר, כי השכר ההתחלתי של העובדים הוא 550 ש"ח לחודש ויחד עם פרמיות ומשמרות, יכול עובד במפעל להגיע לאחר שנתיים לשכר נטו של 800 ש"ח.

יעל גורבן מונתה אומבודסמן בבנק הפועלים

מאת אריה לביא
סופר "הארץ" לענייני כלכלה

בנק הפועלים מינה את יעל גורבן כאומבודסמן, והיא תרכז את הטיפול בתלונות הציבור, תטפל בתלונות של לקוחות, שעניינם לא הוסדר בסניפים או בהנהלות האזוריות.

גורבן ניהלה בעבר אחד הסניפים הגדולים של הבנק והיא תעמוד בראש יחידה מיוחדת.

על־פי הסדרים חדשים של הבנק, יוכלו הלקוחות לפנות בתלונות או בהצעות בכתב דרך "תיבת השירות" המותקנת בסניפים. מנהלי הסניפים יטפלו אישית בפניות בכתב. לקוחות שעניינם לא הוסדר, יוכלו לפנות בכתב למינהלה האזורית או להיפגש עם מנהל האזור או עם פקידים בכירים.

נסים ונחמקין מציעים פתרון למחירים של הגזר והתפודים

האוצר פועל למניעת ייקור הירקות כדי לשמור על מדד נמוך באוקטובר

מאת אברהם צור
סופר "הארץ" לענייני כלכלה

שר החקלאות, אריה נחמקין, נפגש אתמול עם שר האוצר, משה נסים, והשניים סיכמו ביניהם הצעת פתרון למשבר הגזר והתפודים הנמשך קרוב לחודש.

החקלאים, שהפסיקו לפני כשבועיים את אספקת הגזר והתפודים, דורשים העלאת מחירים, רטרואקטיבית מ־1 בספטמבר, בשיעור של 22 אחוז. שר החקלאות יפגש היום עם מנכ"ל התאחדות האכרים, שלמה רייזמן, ועם ראשי ארגון מגדלי הירקות, ויביא בפניהם את הסיכומים שהושגו עם האוצר.

על־פי סיכומים אלה — החקלאים יחדשו לאלתר את אספקת הגזר והתפודים במחיריהם הישנים, דהיינו במחיר של 83 אג' לק"ג גזר ותפודים והחל מ־2 בנובמבר תאושר להם העלאת מחירים בשיעור של 17 אחוז. במקביל יוצע לחקלאים פיצוי גלובאלי עבור עיכוב העלאת המחירים מ־1 בספטמבר ועד 2 בנובמבר. פיצוי זה יהיה למעשה סובסידיה חד־פעמית שתינתן למגדלי הגזר והתפודים בצורה רטרואקטיבית בנובמבר.

האוצר נחוש בדעתו למנוע את ייקור הירקות עד ראשית נובמבר, כדי שמדד המחירים של אוקטובר לא יושפע לרעה. ראשי ארגון מגדלי הירקות דנו אמש בהצעות שיועלו היום בפניהם על־ידי השר נחמקין, ושהגיעו כבר לידיעתם.

לדברי מנכ"ל האיכרים, שלמה רייזמן, החקלאים יהיו מוכנים לחדש את האספקה בתנאי שאכן יובטח להם פיצוי (קרי: סובסידיה) חד־פעמי, שיתאים עבור החודשים ספטמבר־אוקטובר, בהם נאסר עליהם להעלות את המחירים.

עדשות חניתה מכר לחברה אמריקאית פטנט של עדשה

מאת יונתן שרמן
סופר "הארץ" לענייני כלכלה

מפעל "עדשות חניתה" חתם שלשום על חוזה עם חברת "פולימרס טכנולוג'י קורפ." מארה"ב על מכירת פטנט מהפכני מתוצרת המפעל לחברה האמריקאית.

חוזה זה מהווה פריצת דרך עבור חברת "עדשות חניתה", שכן בעזרתו היא תצליח להחדיר את מוצריה לשוק האמריקאי וגם לקבל תמלוגים שנתיים מהחברה האמריקאית.

הפטנט שנמכר על ידי המפעל הינו עדשה מיוחדת, שיש בה היתרונות של עדשה קשה בכל הקשור לעיליות, הראיה והיתרונות של עדשה רכה בנוגע [illegible] פרק זמן ארוך, עד 30 יום. מכיוון שהחומר ממנה היא עשויה מאפשר מעבר של חמצן.

על פי ההסכם שנחתם, החברה האמריקאית, שהיתה חברת בת של הקונצרן "בוש אנד לומב", שמחזור מכירותיה מגיע ל־650 מיליון דולר, תרכוש "עדשות חניתה" בסכום של שני מיליון דולר בשנים הקרובות ותשלם לחברה חמישה אחוזים מהיקף מכירותיה בתמלוגים. תמלוגים אלו ישולמו במשך 15 שנה.

כן נחתם הסכם, לפיו היצרנית האמריקאית, תעביר לחניתה את הידע לייצור תמיסות לטיפול בעדשות אלה. תמיסות אלו ייוצרו על ידי קיבוץ בית העמק כקבלן משנה של חניתה.

העדשות החדשות פותחו וייוצרו במפעל "עדשות חניתה" על ידי חברי הקיבוץ ונבדקו על ידי החברה האמריקאית במשך שנה וחצי לפני שנחתם החוזה השבוע.

קשיים לוגיסטיים עיכבו חיפושי נפט בהר הנגב

מאת יהודה שרוני
סופר "הארץ" לענייני כלכלה

תחילתו של פרויקט חיפושי הנפט באזור הר הנגב, תידחה לסוף נובמבר, בגלל עיכובים לוגיסטיים. את הפרויקט מבצעת קבוצת משקיעים בראשות איל הנפט ארמנד האמר ושותפות בו גם חברות הנפט הישראליות דלק, נפטא, ויואל.

העיכובים הלוגיסטיים נובעים מהגישה הקשה לאזור הקידוח, והצורך בהבאת אמצעים טכניים נוספים מחו"ל, לשם תחילת העבודות.

ההשקעה הכוללת בפרויקט הר הנגב תגיע ל־20 מיליון דולר. עד כה הוציאו המשקיעים 7.5 מיליון דולר, לצורך עבודות גיאופיסיות. תקציב העבודות הגיאופיסיות בפרוייקט תוכנן מלכתחילה להיות נמוך יותר, אולם בעקבות העבודות היסודיות שנעשו באיזור, תפח התקציב.

יש להניח כי יתרת התקציב תספיק ל־4־3 קידוחי נפט נוספים. לא מן הנמנע, כי השותפים בפרוייקט ישקלו הגדלה נוספת של ההשקעה בפרוייקט, אם יוכח כי קיימים קידוחים מבטיחים נוספים באיזור.

נמצאו ליקויים במוקדי תיירות ונופש באילת

מאת זוהר בלומנקרנץ
סופר "הארץ" לענייני תיירות

משרד התיירות ינקוט בצעדים נגד ארבעה בתי מלון באילת, אשר התגלו בהם ליקויים חמורים של "ניקיון, שרות, ותחזוקה" במהלך מבצע ביקורות "שנה טובה" שנערך ערב החג.

אתמול נודע, כי יחידת הביקורת של המשרד הממשלתי ממליצה בדו"ח הסיכום לנקוט בצעדים כנגד בתי המלון: הסלע האדום, מלכת שבא, הים האדום וקרוון סאן־קלאב. חמישה בתי מלון נוספים נדרשו לתקן ליקויים חמורים פחות. בשני בתי מלון אחרים נמצא, כי לא הוצגו כחוק מחירים מירביים של משקאות קלים קרים וחמים.

ממצאים חמורים נוספים תושף

דו"ח הביקורת לגבי חופים ובריכות שחיה באילת, נמצא, כי בארבעה חופי רחצה, ביניהם בחוף של רפי נלסון ובחוף מלון אביה סונסטה, לא נמצא מציל כחוק.

בשתי בריכות של בתי מלון בעיר לא נמצאו מצילים כחוק ובמלון אחד נוסף לא נמצא מציל בבריכה לילדים. במלון אחר נמצאו מצילים "ללא עדנות במשמרות".

הממצאים יועברו להמשך טיפולו של משרד הפנים. במהלך מבצע הביקורת הוגשו תשע הודעות על ברירת משפט (קנס) למסעדות שונות על הפרת צו בתי אוכל – 1979. כנגד 12 מסעדות יוגשו כתבי אישום על הפקעת מחירים עד עשרות אחוזים. באותן מסעדות נגבו עדויות ותפסו מסמכים מתאימים. בסך הכל בוקרו למעלה מ־60 מסעדות ופאבים בעיר. בביקורות של כ־50 מוניות נמצאו, על פי דו"ח הסכום, בעיקר אי הפעלת מונים מצד הנהגים, חוסר לוחיות זיהוי של הנהגים ומונים לא מעודכנים.

הרוקחים מתנגדים לקיצור תקופת ההכשרה לרוקחות

מאת סופר "הארץ"
לענייני בריאות

הסתדרות הרוקחים מתנגדת להצעה לקיצור משך ההכשרה של רוקחים משלוש וחצי שנים לשנה וחצי — הצעה שהובאה השבוע לדיון לפני המועצה להשכלה גבוהה. הסתדרות הרוקחים טוענת כי קיצור משך ההכשרה של הרוקחים ייצור "רוקחים מסוג ב'" – והיא נעשית תחת לחצם של מי שמעסיקים רוקחים בשכר זעום ומתקשים להשיג רוקחים לעבודה, למרות שאין בארץ מחסור ברוקחים.

לדברי הסתדרות הרוקחים בכוון רעיון קיצור הכשרת הרוקחים על ידי ועדה מקצועית במשרד הבריאות בראשותו של פרופ' יעקב [illegible] הוועדה המליצה שלא לקצר את ההכשרה, אולם בשל הלחצים שהופעלו על המשרד הועבר הנושא לבדיקה במועצה להשכלה גבוהה.

ערך את העמוד: אוריאל ויינגלר

דו"חות התקבלו כשומות סופיות ע"י פקיד השומה

מאת יהודה שרוני סופר "הארץ" לענייני כלכלה

טקס קבלת דו"חות מס לשנת 1985, מ־60 עצמאיים, כשומה סופית, ללא כל בדיקה נוספת, נערך אתמול אצל פקיד השומה כגוש דן המפעל ברמת גן.

ניסיון זה נערך במסגרת מאמצי נציבות מס־הכנסה להרחבת בסיס האימון בין שלטונות המס לבין ציבור הנישומים. ניסיון דומה נערך לפני 11 שנה במשרד פקיד השומה באזור תל־אביב.

מנחם לשם, פקיד שומה ראשי ברמת־גן, מסר כי הניסיון שנערך אתמול יורחב לגבי נישומים נוספים — אם הדו"ח שיגישו יענה על התנאים הבאים: הנתונים בדו"ח מתאימים להוראות החוק ולהוראות השעה 1985; ההכנסה העיסקית המוצהרת היא סבירה בהשוואה להכנסות בשנים קודמות, ולהכנסות המקובלות בענף; ההכנסות המוצהרות קיבלו ביטוי ביחס לעליית המדד. לגבי השנה הקודמת ולגבי שנים קודמות: התנהגות הנישום מצביעה על רמת ציות גבוהה במערכת יחסיו עם שלטונות המס.

קבלנים מתחרים על הקמת "קאונטרי קלאב" בחולון

מאת אריה לביא
סופר "הארץ" לענייני כלכלה

השפל בענף הבניה בא לידי ביטוי בולט במספר הרב של קבלנים, המגישים הצעות לבניית פרויקטים שבעבר עסקו בהם רק חברות בניה מהדרג הבינוני והקטן.

דוגמה לכך היא הצעה, שפורסמה לאחרונה להקמת מבנה מרכזי בקאנטרי קלאב (2000 מ"ר) שייקרא "נופשונית", בקרית בן גוריון בחולון. לא פחות משמונה חברות בניה, ביניהן מהגדולות בארץ, ביקשו להגיש הצעות בניסיון לזכות בעבודה.

עלות הפרויקט כולו מיליון דולר והוא ישולם תוך 10 חודשים. על הקמת מבנה תעשייתי בראשון לציון מתחרות כעת שש חברות.

גוט פורש מהנהלת מכון היצוא

מאת צבי זרחיה
סופר הכלכלי של "הארץ"

במשרד התעשיה והמסחר ובמכון היצוא, תרים אחר מועמד מתאים לתפקיד מנכ"ל מכון היצוא, במקומו של המנכ"ל הנוכחי, רמי גוט, שהודיע לוועד הפועל של המכון, על החלטתו לפרוש מתפקידו.

גוט הודיע כי יישאר בתפקידו עד שימצא לו מחליף. הוא מסר, כי עם סיום תפקידו יפרוש לעסקים פרטיים. זאת, בתום שמונה שנים, בהם כיהן כמנכ"ל המכון.

לסופר "הארץ" נמסר, כי עם שובו מחו"ל, בשבוע הבא, של יו"ר מכון היצוא יעקב אבן עזרא, יוחלו המגעים הרשמיים למציאת מחליף לגוט. בעבר הוזכר שמו של המפקח על היהלומים במשרד התעשיה, אפרים רביב, כמי שעשוי לקבל את משרת מנכ"ל מכון היצוא.

יקירתנו
שושנה גיסין
(לבית יטקובסקי)
איננה

ההלוויה תתקיים היום יום רביעי ה' בתשרי תשמ"ז 8.10.86 בשעה 16.00 בבית העלמין "סגולה" בפתח־תקוה

המתאבלים:
אבשלום גיסין, רואי וליענה
עדי ואורה גיסין, חיה סקורקה — יטקובסקי
והמשפחה

השבעה בבית גיסין רח' האורנים 7 סביון

במלאת שלושים לפטירת יקירנו
יונה שניידר ז"ל
תתקיים אזכרה וטקס גילוי מצבה
ביום ששי, ז' בתשרי תשמ"ז (10.10.86) בהר המנוחות, גבעת שאול, ירושלים.
נפגשים בכניסה לבית העלמין. בשעה 10.00 לפנה"צ
תודתנו נתונה לכל מנחמינו בכתב ובע"פ.
המשפחה

יקירנו
אריה (לובה) פינס
בן אליהו עקיבא וסוניה ז"ל
איננו

ההלוויה תצא מחר יום חמישי ו' תשרי תשמ"ז 9.10.86 בשעה 14.00 מבית ההלויות העירוני רח' דפנה 5 ת"א. יובא לקבורות בבית העלמין בנחלת יצחק.
אוטובוס יעמוד לרשות המלוים

המתאבלים: יפה, אבי, שי, מלכה ועדי
וכל בני המשפחה

אנו מודיעים בצער
על פטירתו של העובד
בנימין ינקוביץ
(מסניף קריות)
ומשתתפים באבל המשפחה
אגד
ההנהלה החברים והשכירים

חב' א.ד. צוקרמן בע"מ
משתתפת באבלם של
עדי גיסין ומשפחתו
במות האם
שושנה ז"ל
יקירת פתח־תקוה

ליפה אבי ושי פינס
אתכם באבלכם הכבד במות
אריה פינס
סוין אלקטרוניקה בע"מ

משפחת אשר שניר
אתכם באבלכם הכבד
דוד עברי
מנכ"ל משרד הביטחון

לחוה ולילדים
אתכם באבלכם על מותו של
תא"ל **אשר שניר**
מחבריכם באגודת מ.כ.ב.י

למשפחת שניר
אתכם באבלכם הכבד
על מות יקירכם
תת־אלוף **שניר אשר** ז"ל
רשות פתוח אמצעי לחימה

במלאת שלושים לפטירתה של
יקירתנו
צילה הררי
ז"ל
תערך אזכרה וגלוי מצבה מחר יום חמישי ו' בתשרי תשמ"ז, 9.10.86 בשעה 14.00 אחה"צ, בבית העלמין בהרצליה (רח' פינסקר).
תודתנו נתונה לכל מנחמינו בכתב ובע"פ.
המשפחה

קואופרטיב דן
משתתף בצער חברו הגימלאי
נחום רובינשטיין והמשפחה
על מות **אשתו** ז"ל

במלאת שנה לפטירת יקירנו
מיכאל רודה ז"ל
לשעבר מנהל המוסך לביטוח לאומי סניף מחוז תל־אביב
נעלה לקברו ונתייחד עם זכרו ביום שישי, ז' בתשרי תשמ"ז, 10.10.86, נפגשים בשעה 11.30 ליד השער החדש בבית העלמין בחולון.
המשפחה

לחברנו **פייר דב**
אתך באבלך בהילקח האח
אריה זאב ז"ל
אגד
ההנהלה החברים הגימלאים והשכירים

למירי שקל
איתך באבלך במות [illegible]
אריה [illegible] ז"ל
סאיטקס
ההנהלה והעובדים

לידידנו **ברנרד וינר**
השתתפותנו הכנה בצערך
עם פטירת
אמך ז"ל
מחסני החמצן בע"מ, חיפה
תעשיות גז בע"מ

אוניברסיטת תל־אביב
האקדמיה למוסיקה ע"ש רובין
למרים בוסקוביץ
משתתפים בצערך על מות
אמך
מנהל האקדמיה, מוריה, תלמידיה ועובדיה

למשה וקסמן
אתך באבלך על מות
אמך
חבריך
במרכז המחשבים
באוניברסיטת תל־אביב

במלאת שש שנים למותו של יקירנו
דב זליקין ז"ל
ובמלאת אחת־עשרה שנה למות יקירנו
דן זליקין ז"ל
תתייחד עם זכרם
המשפחה

ספורט

בעריכת יחיאל אריד

הערב (17.00) בר"ג בכורה למאמני שתי הנבחרות

ישראל — רומניה עם חיזוק הולנדי, גרמני, ארגנטיני

איזנר ופיזנטי יפתחו, בריילובסקי ישולב אחרי ההפסקה

דניאל בריילובסקי (מימין), התגבורת מארגנטינה, ומוטי איזנר, החיזוק מהולנד, אתמול באימון נבחרת הכדורגל הלאומית למשחק עם רומניה היום ברמת גן. (צילום: עדי קרן)

בכדורגל

מאת משה הר־נעשו
כתב "ספורט הארץ"

מישחק הרעים עם רומניה, היום ב־5.00 לפנות ערב באיצטדיון רמת־גן, אולי אינו מעורר התעניינות חורגת מן השיגרה, אך הוא יאפשר לנבחרת ישראל לפתוח דף חדש על רקע העובדה שדרי הכשלון בטור־ניר האוקיאני הקדם עולמי נמוגים והולכים. העיתוי כך נדמה, כאילו נקבע ע"י שיקולי מחשב. שנה חדשה, עונה חדשה לכדורגל, וגם מאמן חדש לנבחרת הלאומית, מי־לינקו מיהיץ'. המאמן היוגוסלבי אמנם נמצא עדיין בתקופת חפיפה עם קודמו יוסף מירמוביץ', המאמן הלאומי היוצא שבא במיוחד מעו־פשה באנגליה עקב פניית ההתאחדות לכדורגל, אך הוישג או הכישלון יוקפו גם לזכותו או חובתו.

סממנים מסקרנים

כפי הנכה, כי הקהל הישראלי אינו מתלהב ממשחקי רעים, אך יש להודות, כי למשחק זה כמה סממנים מעוררי סקרנות. מנקודת מבט ישראלית תהיה זו הופעת בכורה של דניאל בריילובסקי, הקשר היהודי מארגנטינה, שהצטרף למכבי חיפה ושל דוד אולאי מבן מכבי תל־אביב. יהיה גם מעניין לראות את מוטי איזנר, לאחר תקופת ההתאקלמות במועדון הורש רודה מהולנד. וכן את רוני פיזנטי המתגורר בין ט.ב. קלן למועדון אירופי אחר.

למרות העובדות הללו נראה שד־סיבה העיקרית שבגללה כדאי לבוא היום לאיצטדיון רמת־גן היא נבחרת רומניה. כבר שנים רבות נחשבים הרו־מנים ממעניינים רב באירופה. אשתקד הם זכו לפסגה. הגיעו פית בזכות האלופה סטיאווה שזכתה בגביע אירופה לאלופות, לאחר ניצ־חון מפתיע בגמר על ברצלונה הספרדית.

הנבחרת הרומנית מתבססת על שישה משחקני אלופת אירופה. מאמן סטיאווה יני אמריק מונה רק לפני ימים מעטים למאמן הנבחרת הלאומית. גם עבורו תהיה זו פרמיירה רשמית. כמורש שעבר הד־ביון הרומנים, כי זן בכשר גבוה. כאשר הביסו בבית 4:0 את אוסטריה כשלב המוקדם של אלי־פות אירופה לאומות.

דניאל ישולב במחצית

נבחרת ישראל ערכה אתמול אימון בגוד באיצטדיון רמת־גן. זו היתה ההזדמנות הראשונה של המאמן מיהיץ' לחוות ולהדריך את חניכיו החדשים. באימון השתתפו פנים חדשות: דניאל בריילובסקי שחקן הרכש של מכבי חיפה ודוד אולאי מבן מכבי תל־אביב.

"איני מתרגש במיוחד, השחקנים קיבלו אותי יפה", אמר בריילובסקי. גם מוטי איזנר השתתף באימון. רוני פיזנטי עבר להגיע מקלן אמש.

בפגישה עם העיתונאים לאחר האימון אמר מיהיץ', כי "נבחרת רו־מניה היא יריב חזק. לישראל יש עימה מסורת של תוצאות מבוכות. אני מקווה שהשחקנים לא תשר חזקים היום". כמה שחקנים שהחוזרו אתמול בעיקר בגלל פציעות: יעקב אקוקה, ביל לבראנ, שלום תקוה וזהבן אולאי. מירמוביץ' אמר, כי הוא מתלבט בקביעת הרכב הפותח, אך הוא יכלול את מוטי איזנר ודוד פי־זנטי. הוא העריך, כי בריילובסקי ישולב רק במחצית, וכי בכוונתו לשתף את כל שחקני הספסל.

בכדורגל

גם הרומנים ערכו אתמול אימון במגרש הקטן של איצטדיון רמת־גן. [illegible] אימונים מיוחסים. השיטות רבה למישחק היום. לדבריהם זה יהיה המבחן האחרון לפני המישחק הבא של רומניה במוקדמות אליפות אירו־פה, בחודש הבא נגד ספרד בסיביר־ליה. "נשתדל להעניק לקהל תמורה מלאה", אמר המאמן הטרי של הנבחרת יני אמריק.

המוליך הלאומי הביס את הנוער 5—1

בכדורגל

מאת סופר "ספורט הארץ"

בית"ר תל־אביב, המוליך בטבלת הליגה הלאומית בכדורגל, הביס אתמול 1—5 את נבחרת הנוער. המישחק היה במגרש האימונים של בית"ר תל־אביב.

הרו לביא הבקיע שני שערים לבית"ר את השערים האחרים הבקיעו יהן כהן, יצחק בלוסן וי־חיאל אברמוב. משה אייזנברג הבקיע את השער היחיד לנוער.

לאחר המישחק שוחרר מסגל הנוער יוכל בדרוס מהפועל לוד. לנוער היה זה מבחן אחרון לפני צאתו בעוד שבוע לסבב אימונים במערב גרמניה. במסע יכלול שני מישחקי רעים עם נבחרת הנוער של מערב גרמניה. במוצאי שבת לאחר מישחקי המחזור השלישי בליגות הבכירות יתכנס מאמן נבחרת הנוער גיעון כהן לשחרר שני שח־קנים נוספים ולקבוע את רשימת היוצאים למערב גרמניה.

הפועל רמת־גן נגד ואשש מהונגריה בגביע המחזיקות

ו/כדורעף

הגרלת מישחקי גביע אירופה למחזיקות גביע בכדורעף הגעידה יריב חזק לנציג הישראלי הפועל רמת־גן. הוא יתמודד בשלב זה עם קבוצת ואשש מהונגריה, הנציגות על המצגת האירופית. לפי התוכנית יהיו המישחקים במחצית השניה של חודש נובמבר.

קבוצת מכבי ארזים רמת־גן, אלופת המדינה לנשים, תתמודד בשלב הבא עם קבוצת לורקוזן ממערב גרמניה אם תגבר בסוף השבוע על אלופת יוון אתנאיקוס.

הערב פתיחת הליגה בכדורייד

האלוף מכבי ראשון־לציון יארח הערב את העולה החדש אס"א תל־אביב בפתיחת הליגה הלאומית בכ־דורייד. המישחקים האחרים: מכבי נתניה — מכבי רחובות, אליצור הרצליה — הפועל ראשון־לציון (במ־כון וינגייט), הפועל רמת־גן — הפועל פתח־תקוה, (באוניברסיטת ת"א), מכבי פתח־תקוה — מכבי ארזים (ביהוד), הפועל רחובות — הפועל נחלים. תחילת המישחקים שעה 20.30.

המצטיין של בית"ר ת"א שוכה לתשואות:

אפילו האפסנאי של מכבי ת"א יותר מפורסם ממני

אחרי המחזור

מאת גיא צוקר

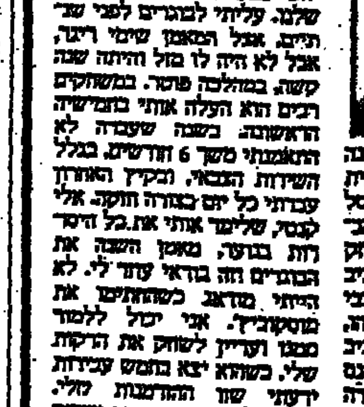

שלמה קלינס פותח את העונה השלישית שלו בליגה הלאומית בכדורסל. עבור מכבי כדורסל רבים הוא עדיין את הופעת הב־כורה שלו רק שלושים, במשחק בו הוליך את בית"ר תל אביב לניצחון 106—98 על מכבי חיפה. המשחק היה ביד אליהו, לפני משחק של מכבי תל אביב מול הפועל גליל עליון. קלינס ניצל את ההזדמנות הנדירה לזכות בתהילה עד תום. הוא הוליך את אביגדור מוסקוביץ', שיצא ב־5 עבירות, והמאמן רגע קיבל משחק קבוצתי תמונה. הוביל בן הי־20 (משטרה צבאית) התגבר על שמירות הלחץ של חיפה. מסר צוג לשופטים. אף קליע, בשערים לעשות זאת. 6 שניות מן הסיום הוליך אותו

אלי קנטי, מאמן בית"ר, לקול תשואותיהם של 3,500 הצופים. "איני מתמלא שהוכבב הספורט המצוי אינו מכיר את שמי", אומר קלינס. "בית"ר לא משחק לעיני קהל רב, לא מצלמים משחקים שלנו בטלוויזיה. אפילו האפסנאי של מכבי ת"א מפורסם יותר ממני וגם מכמה שחקנים שלנו. עליתי לבוגרים לפני שנ־תיים, אבל המאמן שימי ריגר, אבל לא היה לו בול והיתה שנה קשה, במהלכה פוטר. במשחקים רבים הוא העלה אותי בחמישיה הראשונה. בשנה שעברה לא התאמנתי משך 6 חודשים, בגלל השירות הצבאי, ובקייץ האחרון עבודתי כל יום בצורה חזקה. אלי קנטי, שלימד אותי את כל הסוד־ות בנוער, מאמן השנה את הבוגרים וזה בוודאי עזר לי. לא הייתי מודאג כשהחתימו את מוסקוביץ'. אני יכול ללמוד ממנו ועדיין לשחק את הזקות שלי. כשהוא יצא בחמש עבירות ידעתי שזו ההזדמנות שלי. אמרתי לעצמי, שאם אני משחק גרוע ולא מצליח לעמוד בלחץ — אין לי מה לחפש יותר בכ־דורסל. אני שמח שהצלחתי, אבל ברור לי שבמשחק אחד עדיין לא עושה שוקה. צריך לשחק בצורה רבה במשחקים רבים, כדי להיות שחקן טוב באמת", מסכם שלמה קלינס.

4 גיבורי סנט גאלן עלו לסיבוב 2 של הפרס הגדול

פתיחה מוצלחת לגליקשטיין (היום נגד קריקסטיין), מנסדורף, פרקים ובלום ברמת השרון ● גילברט מגיע ב־5 בבוקר מאוסטרליה, ישחק ב־12 ואם ינצח — יתמודד עם פרקים ● 3 מדורגים בחוץ

שני המדורגים שהודחו אתמול בסיבוב הראשון בתחרות "הפרס הגדול" ברמת השרון: אדי אדוארדס המדורג חמישי (מימין) ומארק דיקסון המדורג שביעי. (צילום: עדי קרן)

הפרס הגדול

מאת מיכאל קרנון

תחרות "הפרס הגדול" ע"ש ויקי־לים, על פרסים כספיים בסך כולל של 99,900 דולאר, החלה אתמול במרכז הטניס ברמת השרון בסימן הצלחה ישראלית. ארבעת הטניסאים שזכו בסוף השבוע מגמש גאלן, שוייץ, עם כרטיס העליה לבית העליון של גביע דייוויס, העפילו לסיבוב השני שיחלה היום. תופעה נוספת שאפיינה את מישחקי אתמול, הדחתם של שלושה מהמדורגים: החמישי אדי אדוארדס (דרא"פ), השביעי מארק דיקסון (ארה"ב) והשמיני דני ויסר (דרא"פ).

המישחקים שהחלו בעשר בבוקר הסתיימו קרוב לתשע בערב. מי שהחזיק כמה מאות צופים עד לשעה 11 היה שלמה גליקשטיין. במיטב המסורת הגליקשטיינית הוא היה מעורב במישחק המכפר עם הברזילאי בן ה־23 גלסון ארסט לפני שגבר עליו 7—5, 3—6, 6—1.

ארסט גבה הקומה וכהיר השיער, שיחק טניס מבריק, אבל סבל מחוסר ריכוז בנקודות החשובות. גליקשטיין שבר את חבטות ההגשה המצויינות של יריבו במישחקון השישי, הוביל 3—5, אבל ארסט השווה ל־5—5. במישחקון הבא היה גליקשטיין בפיגור 0—40, אבל התאושש בהרגלו, עלה ליתרון 5—6 וזכה במערכה. אחרי שתי שגיאות הגשה של ארסט בנקודה האחרונה. ארסט עלה ליתרון 1—4 במערכה השניה, שלמה צימצם ל־4—3, אבל הברזילאי ניצח במערכה 6—3. רק במערכה האחרונה ראינו את גליקשטיין במיטבו וניסיונו הנדיר בא לידי ביטוי. הניצחון הזה מבטיח לגליקשטיין מיפגש עם המדורג שני, אהרן קריקסטיין, היום אחר הצהריים.

עמוס מנסדורף הוצב למישחק נגד לארי סקוט בן ה־21, כאשר כל הלחץ עליו. סקוט, ששיחק כאן במ־כביה האחרונה וסיים לפני תקופה קצרה את לימודיו באוניברסיטת האריזונה, הוא רק טניסאי מקצועי, והוא מדורג כרגע במקום ה־419 בעולם. לתחרות שלנו הוא נכנס, רק אחרי שניצח בשלושה סיבובים במוקדמות.

מנסדורף, מדורג 76 בעולם ושישי בטורניר כאן, היה אישיות הפייבוריט הברור. הוא נתן גם מידור הצופים, ולמרות שלא היה בסיכון נראה היה, כי יזכה בניצחון קל בעיקר אחרי שניצח במערכה הראשונה 6—3. אבל סקוט הוכיח לא גבהל, ניצל את חולשתו של הישראלי בחבטות הקרקע, עלה ליתרון 2—5 במערכה השניה, ניצח [illegible] במערכה 6—4.

המשחק התגבר מאז לאחר גבר במערכה השלישית [illegible] להתמודד גם עם הצופים שבכו בברור לצידו של הישראלי. "זה לא הפריע לי במיוחד. זה רק טבעי שישראלים יעודדו את הכוכבים שלהם. מה שהפריע עלי להתרכז הוו כל מני הפרעות מן הצד. אבל שזה לא ישנה בתוצאה".

סקוט שאב ביטחון מכויתו במערכה השניה ושיחק היטב גם לאחר מכן. "נראה לי שעמוס הפתע מהטניס שהצגתי", הוא אמר. המערכה המכריעת התנהלה בשוויון כוחות בשכל הוכח שומר על חבטות ההגשה שלו עד למישחקון העשירי. במצב של 30—30 באה השבירה כאשר סקוט החטיא את שתי החב־טות הבאות ואיפשר למנסדורף לעלות לסיבוב השני. "המיד קשה לשחק בסיבוב הראשון, בעיקר אחרי כל ההתרגשות והעומס של גביע דייויס", אמר עמוס. "המעבר מאולם למיגרש פתוח היקשה עליי. אני מקווה שבהמשך אשחק טוב יותר".

גלעד בלום המדורג כיום במקום ה־189 בדירוג העולמי, הדיח את האמריקאי המדורג במקום ה־89, מארק דיקסון 6—2, 3—6, 6—1. דיק־סון גבה הקומה (1.91) בעל ניסיון עשיר שהיה מדורג כבר במקום ה־35 בעולם לפני שלוש שנים, הפתיע ממישחקו הנמרץ של יריבו הצעיר. בלום שיחק בביטחון רב במערכה הראשונה ושבר פעמיים את מישחקי ההגשה של יריבו. במערכה השניה שיפר דיקסון, ששיחק עם כובע מצחיה אדום, את מישחקו וניצל חוסר ריכוז של בלום. אבל הישראלי נטל את היוזמה במערכה המכרעת, עלה ליתרון 0—5. ההפרש שני נקודות מישחק במישחקון הבא. דיקסון חזר לתמונה, הציל עוד שתי נקודות מישחק, אבל בסופו של דבר לא הצליח למנוע מבלום לזכות בניצחונו הראשון על מוכב מבין 100 הראשונים בעולם. בן ירבה.

היו לנו הרבה ספקות אם שחר פרקים יצליח לעבור את השלב הראשון אחרי שנוצח במערכה הראשונה 2—6 מול הענק האמריקאי שחם העזר צ'ים הופר. מבחינת הדירוג העולמי איקביגיהם הבדל גדול: פרקים 124, מול הופר 129. אבל האמריקאי המתנשא ל־1.98 מ', מנוסה יותר. אבל הוקא החזקאי הפיק לקחים מהמערכה הראשונה. חבטות ההגשה שלו הולה לפעול. הוא נקט בשיטה של האטת המישחק והיכוכ, ובכך הוציא את העוקץ במישחקו של הופר. התוצאה: ניצחון 6—1. המערכה האחרונה היתה שקולה. פרקים שבר אמנם את חבטות ההגשה של הופר במישחקון השלישי, המכאן הוביל עד לסיום, כשאת כדור היקר האחרון חבט הופר לחוץ. "לא שיחקתי טוב. אבל חשוב היה לי לנצח ולהכנס ביטחון", אמר פרקים שגבר לראשונה על הופר אחרי שלושה הפסדים.

עמית נאור, שזוהר רק בשעות הבוקר מסידרת תחרויות על מיגרשי חימר באירופה, נראה עייף וכבד בתנועותיו, מול הקפרי בן ה־19 אנדרוס שניידר ונכנע 6—1, 4—6, 4—6. "לא הרגשתי את הרגליים ואת הכדור", הודה נאור לאחר מכן. הקפרי בהיר השיער, יליד פולין, הפתיע לטובה. הוא מוכיר בסיגנונו את האמריקאי מק פרסל, שזכה בטורניר בשנת 1981. הוא סיפר, כי זכה באחרונה באליפות הלאומית של קפרין, ונראה כי לפניו זו צומח כשרון גדול.

יום מבולה היה גם לשחרה, שכל אפריקה. המדורג חמישי, אדי אדוארדס, נכנע למערב־גרמני מיכאל וסטפאל 6—4, 3—6, 7—5. דני ויסר המדורג שמיני בתחרות (112 בדירוג העולמי), שהגיע בטיסה בת 20 שעות מיוהאנסבורג, נחת בארבע אחה"צ בנמל התעופה בן־גוריון, הוסע הישר לרחבת הארוח ונוצח ללא תנאי ע"י השוודי פטר קרלסון 6—3, 6—0. באורי מיד לא היה יריב רציני למדורג שני אהרן קריקסטיין שניצח 6—2, 6—2. רק המדורג רביעי בריאס סטיין, שמר על כבודה של דרום־אפריקה בניצ־חון 6—2, 6—3, על הבראזילאי לד־לין גואש.

* תוצאות נוספות בסיבוב הראשון: רוני בתתמאן (שוודיה) — איוו הורבר (גרמניה) 6—4, 2—6, 6—4; בוב גרין (ארה"ב) — פטר מוראינג (גרמניה) 6—3, 6—3, 3—6. מנו אוס־טינג (הולנד) — קלי אוורנדן (ניד זילנד) 6—4, 4—6, 6—1. בריאן לוין (ארה"ב) — באר קוקס (ארה"ב) 6—4, 6—7, 6—0. יורגן ויגראהל (שוודיה) — סאנצ'או (גרמניה) 6—7, 6—4, 6—4.

* סיבוב ראשון זוגות: אדוארדס ומולר (דרא"פ) — קריקסטיין ורבר (ארה"ב) 6—1, 7—5. ברחמן וינדאהל (שוודיה) — גרין ולוין (ארה"ב) 7—5, 6—4. קוקס ודיקסון (ארה"ב) — גרופיין (ארה"ב) והירנדוקוטסו (שוודיה) 6—3, 6—4, 6—4. הופר (ארה"ב) ואוורנדן (ניו־זילנד) — מייר (דרא"פ) ושניידר (קפרין) 6—2, 6—2.

היום בטורניר הפרס הגדול

מאת "ספורט הארץ"

המדורג מספר אחד המחזיק בתואר, בראד גילברט מארצות הברית, יבנה היום בשעה 14.00 לפעולה בטורניר "הפרס הגדול" ברמת השרון. גילברט, המדורג 12 בעולם, אמור להגיע בשעה 05.15 לנמל התעופה בן־גוריון בטיסה מראנס אטלנטית שהחלה שלשום באוסטרליה.

לגילברט צפוי מישחק קשה מאוד עם הזוכה השוודי תומאס הו־גשטאם. למנצח יתמין כבוד שע־תיים הישראלי שחר פרקים.

כאשר יסתיים המישחק בין גי־לברט להוגשטאם יעלו למיגרש באיצטדיון קבוצה המדורג שני אהרן קריקסטיין ושלמה גליקשטיין. שני ישראלים אחרים בפעולה היום: עמוס מנסדורף שיופיע במישחק השני במיגרש 15 נגד בריאן לוין (ארה"ב) וגלעד בלום שישחק באותו זמן על מיגרש 14 נגד השוודי רוני בחתמן.

* מישחקים אחרים היום: סטיין — גרין, קרלסון — ויגדהאל, לוונדן — שניידר, אוסטינג — וסטפאל. כן יהיו כמה מישחקי זוגות.

ישראל תארח אליפות הנוער ביו־רומי

ישראל תארח את אליפות העולם לנוער בהיאבקות בסיגנון יווני־רומי. כך הוחלט בקונגרס האחרון של ההתאחדות הבין־לאומית. האלי־פות מתוכננת להיות בקיץ 1990.

שחר פרקים (משמאל) והאמריקאי ג'ים הופר אותו הדיח אתמול שחר מהמשך המאבק ברמת השרון. (צילום: עדי קרן)

משימת הפועל ת"א הערב: השלמת הניצחון על פתרס

זלוטיקמן הפצוע המריא אתמול לניתוח בגרמניה

גביע קוראץ'

מאת סופר "ספורט הארץ"

קבוצת הכדורסל של הפועל תל אביב תנסה להשלים הערב (20.30) באולם ברחוב אוסישקין בתל אביב, ניצחון כפול על אפולון פתרס מיוון, בסיבוב הראשון של גביע קוראץ'. התל אביבים ניצחו במשחק הראשון 88—71 ולא צפויים להיתקל בקשיים רבים הערב.

הצעירים שלנו הודמנות טובה לחזור ולקבל את הביטחון העצמי שאבד להם שלשום בחיפה", אמר אתמול קפטן הפועל ת"א, מייק לארי. "אנחנו צריכים לשנות כעת את כל צורת המשחק שלנו, בגלל פציעתו של חיים זלוטיקמן. הוליך זה יארך זמן רב", הוסיף לארי. חיים זלו־טיקמן טס אתמול לגרמניה, כדי לעבור ניתוח בבירום הפצועה בק־ליניקה של פרופ' שניידר.

היוונים סיירו אתמול בירושלים. בשעות הערב ערכו אימון באולם הפועל תל אביב.

"המשחק יתן לכמה מן השחקנים [illegible]

מחר משחק ביתי ראשון בזירה האירופית

מאמן פואי: אנחנו מוכרחים לחשוב שנגצח את מכבי ת"א

גביע אלופות

מאת גיא צוקר
סופר "ספורט הארץ"

"אנחנו מתכוננים למשחק בהר־גשה שאפשר לנצח את מכבי תל אביב — זו למעשה הגישה היחידה שיכולה להיות לנו, לקראת משחק כזה", אמר אתמול באורי להנס מאמנה של אלופת שוייץ בכדורסל, קבוצת פואי, שהגיעה לארץ והשחק מחר מול מכבי תל אביב, במיפגש השני בסיבוב הראשון של גביע אירו־פה לאלופות (מכבי ת"א ניצח בסי־בוב הראשון 102—91).

להנס, אמריקאי בן 35, המאמן את הקבוצה זו העונה החמישית, סיפר כי קבוצתו מתבססת על שלושה כוכבים: וינס ריינולדס (2.06 מ'), אמריקאי הקולע היטב מבחוץ ומשחק גם מתחת לסלים, בעל ממוצע של 30 נקודות למשחק; קווין הולמס (2.01 מ'), אמריקאי נוסף הניחן בכישור מצוין וכוח גופני ומייק שטוקלאפר (1.86 מ'), אמריקאי שהתאזרח בשוייץ הקולע היטב מטווחים של 3 נקודות.

"אני מקווה שיותר השחקנים יקלעו יותר מאשר קלעו במשחק הראשון (3 נקודות בלבד). אין לנו יכולת גופנית המספיקה למאבק מול מכבי, ולכן ננסה להפתיע בצורות שמירה מעניינות. השחקנים המקומיים שלנו אינם מקצועניים. יש לנו בקבוצה סטודנט, ארכיטקט ובוודאי הייתם מצפים למצוא בה גם צבע שמנים ויצרן שוקולד...", הוסיף להנס בבדיחות.

מכבי ת"א הוא התרשם לטובה מהשחקן האמוב עליו ביותר בשורר, תיה. הוא דורון ג'מצ'י. "אני חושב שמכבי עושים אותו. אם יקבל אור ירוק — הוא יכול להיות גדול".

משרד החוץ האיטלקי מגלה:

שוחררו 3 אנשי חוליית־חיסול מלוב תמורת שחרור 4 איטלקים

רומא (ע"ד וע"צ). מר"מ סודי הוביל שלשום בלילה לשחרורם של שלושה חברים בחוליית חיסול לובית, שהיו עצורים באיטליה, בעמד ארבעה איטלקים שנכלאו בלוב — כך גילה אתמול משרד החוץ האיטלקי.

הודעת משרד החוץ פורסמה רק לאחר שהמריאו הלובים לטריפולי והאיטלקים, ששניים מהם ריצו מאסר עולם על קשירת קשר נגד לוב, חזרו לארצם במטוס של הצלב האדום.

דובר המשרד אמר, כי איטליה לוחצה זה זמן מה לשחרור האיטל־קים בימשק, שמצב בריאותם מעורר דאגה. פריצת דרך הושגה כאשר הסכימה איטליה לחון את שלושת הלובים, שנכלאו כחברי חוליית־רצח ששוגרה מלוב לאיטליה. הלובים העבירו פני סמורנטים.

הלובים ששוחררו

יוסף אהרידה, אחד מהשלושה, נידון למאסר עולם לאחר שהואשם בהריגת מוחר לובי עשיר, עבדול ג'ליל עריף, ממתנגדי קדאפי, בבית־קפה ב"ויה ונטו" ברומא באפריל 1980.

עריף היה אחד ממתנגדי המשטר הלובים שנרצחו באיטליה לאחר שליט לוב קדאפי הודיע, כי אין הוא יכול לערוב לבטחונם של לובים בחו"ל אם לא יחזרו לארצם.

שני הלובים האחרים ששוחררו בלילה שעבר הם מוחמד סידקי סעיד רוס וג'ומה מחמד עלי מיד דאווי, שריצו עונש של 15 שנות מאסר על ניסיון לרצוח שני אנשי עסקים לובים בנמל התעופה פיומיצינו ברומא, בפברואר 1981.

המשוחררים האיטלקים

אחד האיטלקים ששוחררו, הקבלן אדוארדו סליצאטה, נידון תחילה למוות בבית משפט לובי ב־1982 באשמת בגידה חמורה, בגיבוק שהשתתף בקשר נגד המהפכה ה־לובית והשתייך לשירות ריגול זר. לוב טענה, כי סליצאטה הודה שגייס קצין ושני אזרחים לוביים. בניסיון להביא למרד בצבא, על פי יזמת השירותים החשאיים המצריים. עונש המוות הומר למאסר עולם ב־1984.

אנצו קאסטלי נידון יחד עמו ל־15 שנות מאסר.

שני האיטלקים האחרים שוכו להנינה וחזרו לאיטליה הם מאורו מיציין ומאסימו קאפוראלי, שריצו 10 שנות מאסר על החזקת סמים.

אם יוכח 'קשר־דמשק' בריטניה עשויה לנקוט פעולה נוספת נגד סוריה

מאת סופר "הארץ" בבריטניה

לונדון (מיוחד ל"הארץ"). בי־קורות מדיניים בלונדון העריכו, כי בריטניה תיאלץ לנקוט צעד־לות נוספות נגד סוריה, אם יוכח הקשר שלה לניסיון הפלתו של מטוס "אל־על".

דובר משרד החוץ סירב אתמול להגיב לגילויים הנוספים של הקשר הסורי לטרור, שהו תבררו במשפטו של הינדאוי.

רק לפני שבועיים, בעקבות הרציחתו של ד"ר רמזי עוואד — חבר בכיר בארגונו של אבו נידאל, שקיבל רימונים באר מצעות חברת התעופה הלובית — הודיע משרד הפנים הבריטי על הפסקת טיסותיה בסוף החודש. התובע במשפטו של הינדאוי טען שלשום, שעובדי חברת התעופה הסורית משמשים את שירותי הביטחון של דמשק.

במשפט על הניסיון לפוצץ מטוס "אל־על":

תיקה של אן מרפי עורר חשד בשל כובדו

"איך יכולת לעשות לי זאת?" — זעקה מרפי

מאת סופר "הארץ" בבריטניה

לונדון (מיוחד ל"הארץ"). "איך יכולת לעשות לי את זה" זעקה אתמול באגרופים קמוצים אן מרפי לעברו של נזר הינדאוי, העומד לדין באשמת ניסיון לפוצץ באוויר מטוס ג'מבו של "אל־על". "אתה ממזר", היא זעקה לעברו מדוכן העדים, בעיצומה של החקירה הנגדית.

הינדאוי, שזו היתה הפנייה הראשונה לעברו, לא הגיב. רק עיניו חייכו. אן מרפי הלבישה פניה ביריה.

הוא דיבר על כסף

תחילת ישיבת היום השני במשפטו של הינדאוי נדחתה, כדי לאפשר לבא כוחו להתייעץ עימו. הסנגור ביקש להראות למושבעים, שהינדאוי עסק בהברחות סמים והב־טיח לאן מרפי שתנשא לו ושהילד המשותף יוכסה מתוך זמן. "אף פעם לא ראיתי אותו עם כסף. לא היה לו אף פעם כסף. הוא לא דיבר על כך שיהיה לנו כסף" — ענתה.

אתמול העידו גם שני מומחי חבלה וקצין ביטחון של "אל־על", שלא זוהה בשמו. עדותו של "ביטחוני א'", שהושמעה מאחורי פרגוד, נמשכה כ־30 דקות. הוא סיפר שלא היה בהתמכנותה של אן מרפי שום דבר חשוד. לדבריו בודקים ביסו־דיות רק חלק מן הנוסעים, בין עשרה ל־25 אחוז מהם. הוא סיפר שתיקה של אן מרפי עורר חשד בשל משקלו.

המשפט יימשך ביום חמישי.

נכדו של היורש המיועד של חומייני (18) — חלל מלחמה

טהראן (ע"ד). נכדו של האייתולה חוסיין עלי מונטאזרי, היורש ה־מיועד של חומייני, נהרג בקרבות בחזית המלחמה עם עיראק, מסרו אתמול מקורות צבאיים.

יאסר רוטנאמי (18), סטודנט שיצא לחזית לפני 3 חודשים כמתנדב, נהרג בשבוע שעבר מ־רסיסי פגז, מסרה לשכת המשטר המהפכני טלפונית לכתב רויטר בטהראן. בנו של מונטאזרי, סעיד, נפצע אשתקד מרסיסים בחזית הדרום. מונטאזרי נבחר בנובמבר אשתקד על־ידי "מועצת מומחים" של 83 אנשי דת, לרשת את מקומו של חומייני במנהיג עליון של איראן.

השר הממונה על המשמר המהפ־כני, אמר היום כי איראן גייסה 500 פלוגות של 300 מתנדבים כדי להילחם נגד עיראק. בנאום בעיר איספהאן, בטקס פרידה מ־25 פלו־גות של מתנדבים, אמר אמש השר מוחסין ראפיקדוסט, כי התוכנית היא להקים עתה 500 פלוגות נוספות.

הפגזה איראנית כבדה על באצרה

באצרה (ע"ד). הארטילריה האיראנית הנחיתה אתמול הפגזה כבדה על עיר הנמל הדרומית בעיראק, באצרה.

מליצין צבאי־ יומי מסר כי בהפגזה מצאו את מותם חמישה אזרחים וי־17 נפצעו. הפגזים הרסו 17 בתים ו־25 מכוניות פרטיות. עוד נאמר במליצין כי מטוסים צבאיים עיראקיים ביצעו אתמול למעלה משמונה גיחות נגד ריכוזי כוחות איראניים, מחפורות ארטילריה, ועמ־דות לאורך החזית.

[illegible] צבאי הביע את דעתו כי ההפגזה, [illegible] באצרה, מהווה [illegible] עיראק, מצביעה על כך כי בגדאד סבורה שהאיראנים מכינים מתקפה מקיפה נוספת.

ארה"ב לא תמשה הצוללת שטבעה

ואשינגטון (ע"צ). ארה"ב אינה מתכוונת למשות את צוללת־הטילים הגרעינית הסובייטית, שטבעה ביום שני, כאלף ק"מ ממזרח לאיי ברמו־דה, שכן אין לה חשיבות רבה מב־חינה צבאית — מסרו אמש דוברים של הפנטגון.

הצוללת מדגם "יאנקי" טבעה בעומק של 5.5 ק"מ. "אם הסוביי־טים רוצים למשות אותה, זה עניין שלהם", אמר הגנרל האמריקאי, ריצ'ארד בורפי.

מחלוקות בגוש האפריקאי לקראת דיון האפרטהייד

הערבים מנסים להצביע על זיקה בין ישראל לדרא"פ

מאת שלמה שמיר
סופר "הארץ" בניו־יורק

ניו־יורק (מיוחד ל"הארץ"). מאבק סמוי חריף מתנהל בימים אלה בין המדינות החברות בגוש האפריקאי באו"ם, לגבי העמדה שיש לנקוט בדיון על האפרטהייד, שייפתח מחר בעצרת הכללית של האו"ם.

הערבים עושים מאמצים ניכרים להדגיש זיקה בין ישראל לבין דרום־אפריקה, ולציין בכל החלטה בנושא זה את הקשרים בין שתי המדינות. מספר מדינות אפריקאיות מתנגדות לניסיון הערבי הזה, בטע־נה כי אין קשר בין האפרטהייד למדינת ישראל. אולם מדינות אפריקאיות רדיקליות מתעקשות לשתף פעולה עם הערבים בנושא זה.

בפגישות שהיו לשר החוץ, יצחק שמיר, בניו־יורק, עם שרי חוץ כמדינות אפריקה, הוא הבהיר לאנשי שיחו בצורה חד־משמעית כי ישראל מוכנה לסייע להם במאבק נגד האפרטהייד, אך על־ידי איזכורה של ישראל במאבק זה — הן גורמות נזק לקידום מטרתן, ומאבדות אמינות בארה"ב. שרי החוץ האפריקאים הבטיחו לשמור כי יעשו הכל להכשלת נסיונות ערביים לקשור את ישראל עם האפרטהייד.

נפט ערבי לדרא"פ

בינתיים פירסמה אמש משלחת ישראל באו"ם נתונים חדשים על סחר הנפט בין מדינות המפרץ הפרסי לבין דרום־אפריקה. בשנים 80־84' קיבלה דרום־אפריקה 251 מיליון חביות נפט ממדינות ערביות, ושילמה עבורן 9.9 מיליארד דולר. נציגים ערביים התייחסו לדו"ח זה והכחישו את מימצאיו. בריון בנוש־א זה הרביעית אמש מפי נציג קניה לנציגת כווית ואמר, "כיצד את יכולה להכחיש עובדות ונתונים שנאספו על־ידי גוף המכומן חלקית על ידי האו"ם"?

3 שרים במשפט בגידה באוגנדה

קאמפלה (ע"ד). שלושה שרים ו־17 אנשים אחרים הואשמו היום בב־גידה בבית־משפט בקאמפלה.

נשיא בית המשפט אמר כי הש־לושה, שר האנרגיה, אנדרו קאוידה, השר לאיכות הסביבה, דיוויד לו־אגוה, ושר המסחר, אווארייסטו ניאנזי, תיכננו להפיל את הממשלה בכוח, והוא הוסיף כי הקושרים גיבשו תוכניות צבאיות לביצוע מזימתם.

בין הנאשמים האחרים — פאולו מואנגה, שכיהן כסגן נשיא בימי כהונתו של הנשיא המודח, מילטון אובוטה, ושבעה אנשי צבא.

הערכת מומחה

כ־120 מיליארד ד' הוברחו ממדינות מתפתחות לחו"ל

פאריס (ע"צ). יותר מ־120 מי־ליארד דולר, שמוצאם במדינות המתפתחות, הופקדו בחשבונות בי חו"ל בין השנים 1975 ו־1983 בידי אזרחי מדינות אלה — כך מעריך איגנו הולטר, מרצה חוקר לבנקאות בין־לאומית, בספר "הכסף הסודי".

המגמה זו גברה, לדברי המחבר, בין 1981 ו־1983, כאשר 74 מי־ליארד דולר הוברחו ממדינות אלה ל"גני העדן הפיסקליים", במדינות שהתקשו לפרוע את חובותיהן (מכסיקו, וב־נצואלה וארגנטינה).

איגנו הלטר טוען, כי נשיא זאיר, מובוטו ססה־סקו, הפקיד כ־4 מיליארדי דולר בחשבונות אישיים בשוייץ בשנות ה־70 — סכום המקביל לחובות ארצו בעשור הנוכחי.

הספר "הכסף הסודי" מתאר את המעילות מכל הסוגים — החל מהעלמת הכנסות וכלה בהברחות הון, סחר הסמים וה־חיות בטכסטים גדולים. הוא מציין, כי הכלכלה התת־קרקעית היוותה 300 מיליארד דולר בארה"ב ב־1984, כלומר 10 אחוז מהתוצר הלאומי ה־גולמי של ארה"ב.

התערבות הבנקים המרכזיים בשוקי המטבע באירופה במטרה לתמוך בדולר

פרנקפורט (ע"ד וע"צ). • הבנקים המרכזיים של מערב אירופה הת־ערבו אתמול במפתיע בשוקי המטבע, כדי ליישם הסכם שהושג לפני שבועיים בסקוטלנד בדבר תמיכה בדולר.

שער הדולר עלה תוך פחר קרזותגי, לאחר שהבנקים המרכזיים של מערב־גרמניה, שוויץ, אוס־טריה, צרפת, הולנד, בלגיה ודנמארק התערבו להרשת המט־בע האמריקאי.

"זה עושים עכשיו מה שהוסכם לפני שבועיים בסקוטלנד" — אמר כריס צורמן, יועץ לענייני מטבע בבנק שוויצי בפרנקפורט.

שרי האוצר של השוק האירופי החליטו ב־21 בספטמבר להתערב במשותף בשוקי המטבע, כדי לבלום את ירידת הדולר. הידיעה על הפעולה המתואמת הפתיעה את סוחרי המטבע וגרמה לרכישות מבוהלות של דולרים אתמול.

הדולר עלה מיד ביותר מ־3 פניג והגיע ל־2.01 מארקים. הבנקים מכרו מיליוני מארקים כדי לרכוש דולרים. לאחר מכן הפסיקו הבנקים את ההתערבות והמסחר נרגע.

חברות תעופה במזה"ת נפגעו קשה מהתמוטטות מחירי הדלק והשפעת מלחמת איראן־עיראק

מאת בתיה כהנא
כתבת "הארץ" בחיפה

חברות תעופה בבזרח התיכון עוברות כעת תקופה קשה, בשל התמוטטות מחירי הדלק והשפעת מלחמת איראן־עיראק — כך נמסר בפרסומי המכון הישראלי לחקר הספנות והתעופה בחיפה.

בהתאם לנתונים שהגיעו למכון, החברה היחידה שהתמידה מטוסים ערביים היא חברת "עליה" הירדנית. אף חברת התעופה הלאומית של סעודיה, הגדולה באיזור המזרח־התי־כון, היקף פעילותה קטן בשנת 1985. במגמה למשוך יותר נוסעים לקווים הלאומיים שלהם, מנסות ממשלות, חברות התעופה בבזרח התיכון — על־ידי מתן הנחות בבלוקת העסקים — דבר הגורם לביקורת קשה מחברות תעופה באירופה ובאסיה.

2 כתבים מהמערב התחמקו מרודפיהם הוייטנאמיים

בנגקוק (ע"ד). שני עיתונאים מערביים הגיעו אתמול בשלום מקאמפוצ'יה להאילנד, לאחר שחי־לים וייטנאמיים רדפו אחריהם במקן שבועיים דרך הרים. שנוספו מנכון.

האוסטרלי, דיוויד נאסון (32), שנפגע מירייה בבית השחי, והקנדי, רוברט קארניול (35), באו עייפים מסר לאחר שהגיעו לבנגקוק.

שיך את המדורה היום כל

صلة إسم الأصل

صورة عن الأصل

הפסיכיאטר טיאנו העיד מטעם ההגנה: במצבים של לחץ הופכת חוה יערי להיות פרנואידית

בחוות הדעת שהגיש לבית המשפט קבע: הכדורים והאלכוהול היו המתווכים בינה ובין גרנות

מאת צבי הראל

חוה יערי מרגישה בחוסר ביטחון ותלויה באחרים. היא הרגישה עזובה ומצאה באביבה חברה טובה. ביתה של אביבה היתה מקלט עבור חוה במצבי לחץ. הקשר ביניהן הלך והתהדק, הן הפכו להיות חברות בנפש. היתה ביניהן ברית, שבמידה ואחת תמות, השניה תמות אחריה. חלק ממערכת היחסים בין שתיהן היה מבוסס על כספים שזרמו בצורה חד־כיוונית מיערי לגרנות. לא תמיד היה זה מתוך רצון ונדיבות לב מצד חוה אלא לעתים גם באיומי סחיטה רגשית.

פרטים אלה כלולים בחוות־דעתו של הפסיכיאטר פרופ' שמואל טיאנו, ממלא מקום מנהל בית החולים הפסיכיאטרי גהה, שהוגשה אתמול לבית המשפט מטעם סנגוריה של חוה יערי. המומחה מציין כי חיבר את חוות־דעתו לאחר שהסתמך על חוות־דעת פסיכולוגית, קלטות החקירה של השיחות והגירסאות שנמסרו במשטרה. מחר יחקר המומחה, בחקירה נגדית, על־ידי התובעת עו"ד פנינה דבורין. מחר יסתיים שלב ההוכחות במשפט. סיכומי התביעה ישמעו ב־21 בחודש זה.

כנועה ומאיימת

הפסיכיאטר מציין עוד, כי לנאשמת יש תפיסה המתעוותת במצבי לחץ, ואז היא הופכת להיות פרנואידית. היא נטמעת באישיותו של בן או בת הזוג והיא יכולה לשחק רק תפקידים פסיביים של תלות וניצול כל עוד יבטיחו לה כוח, הגנה, חום ואינפנטיות. לדעתו של הפסיכיאטר בולטים באישיותה שני מאפיינים רגשיים: בעמדה חיובית היא כנועה, צייתנית, מסתגלת ותלותית, בעמדה שלילית היא פוחדת, מאיימת וחשדנית. האלכוהול והכדורים, כתב המומחה, היו המתווכים בינה ובין גרנות.

בתשובה לשאלות הסניגורים השיב הפסיכיאטר כי במצב שנוצר בנסיעה המשותפת למלון מנדרין יכלה יערי להגיע להחלטות מנוגדות לאינטרסים שלה, בלי שיהיו לה די כוחות להשתלט על המצב או להתנגד לגרנות.

בפתח הישיבה אתמול המשיכה התובעת עו"ד פנינה דבורין לחקור את חוה יערי, בהשוואה לישיבה משלשום, נרגעו אתמול מעט הרוחות. הרוחות התלהטו כאשר דבורין אמרה לנאשמת שהיא באה לבית המשפט כדי לשקר. יערי השיבה על כך: אם את יודעת הכל, אז בואי תעידי במקומי. אני לא שקרנית. דבורין אינה נשארה חייבת ומשיבה שהיא "גדולה" (והכוונה לשקרנית).

דמיון או מציאות

באשר לטענותיה של התובעת בנוגע לשקרים השיבה יערי כי אינה יכולה להשיב בבהירות לאחר שהיא יושבת כבר שנה בכלא נווה תרצה. הסניגור מקרין העיר, כי גם אם הנאשמת משקרת זה אינו אומר שהיא רוצחת.

דבורין אמרה בסיכום חקירתה הנגדית כי הנאשמת הסתמכה על פקד מישל חדד שישתבע מגיד שתה והוא יסגור את התיק.

עו"ד נתן קנת סניגורה של גרנות המשיך לחקור את חוה יערי בנושאים שהתובעת לא נגעה בהם. בין היתר שאל־אמר כי הנאשמת מוסיפה נופך כיד הדימיון הטובה עליה בסיפוריה. יערי אמרה שהיא מוסיפה כמה פרטים אך חזרה שהיא אינה משקרת. היא היססה לענות לשאלת עו"ד קנת אם עניין המערוך היה במציאות או בהמצאה, והשופטת הנה אבנור העירה לה שהיא אינה משיבה על שאלה כשלא נוח לה. יערי סיימה אתמול את עדותה על דוכן העדים בתום חקירתו של עו"ד קנת.

בגלל סחבת מצרית מתעכבת יציאת תיירים משם לישראל

מאת זהר בלומנקרנץ
סופר "הארץ" לענייני תיירות

מצרים נוקטת סחבת במתן אישורי יציאה לקבוצה מאורגנת של 48 אזרחים מקומיים, אשר נרשמו לצאת לסיור מאורגן בישראל. אתמול נודע, כי מנכ"ל חברת הנסיעות בישראל המטפל בחברי הקבוצה נסע במיוחד ליום אחד לקהיר, כדי לנסות ולקדם את תהליך מתן האשרות ולהפגש עם חברי הקבוצה. על פי התכנון המקורי עמדה הקבוצה ממצרים להגיע לישראל ב־4 באוקטובר. בשל העיכוב במתן אישורי היציאה נדחה המועד ל־12 בחודש, ובגלל עיכוב נוסף נקבע התאריך 26 באוקטובר.

המדובר בקבוצה מעורבת של מוסלמים וקופטים. חברי הקבוצה מבקשים לשהות שבעה ימים בתל־אביב ומשם לצאת לסיורים וביקורים ברחבי הארץ. חברי הקבוצה כבר שילמו עבור הסיור, הפקידו את דרכוניהם והגישו בקשות לאישורי יציאה לישראל.

"יצרני הסיגריות אחראים ישירות למות מאות אנשים בשנה בישראל"

מכריז פרופ' קפלינסקי מנהל מכון הלב של ביה"ח מאיר

מאת מיכאל גרמני
סופר "הארץ"

"כשם שנאמר על יצרני הסיגריות באנגליה, שעל כל עובד שלהן מתים שני אנשים מנזקי העישון, כך אפשר לומר כי חברת דובק, בעצם ייצור הסיגריות, מכירתן ובעיקר התעמולה שעושים להן, נושאת באחריות ישירה למותם של מאות ואולי אלפים מדי שנה בישראל" — בהתקפה חריפה זו על העישון ועל הפרסומת לעישון יצא אתמול פרופ' א' קפלינסקי, מנהל מכון הלב בבית החולים "מאיר", בפגישה עם כתבי בריאות במלאת שנה לאגודת "לב אל לב".

פרופ' קפלינסקי הדגיש, כי הוא עומד מאחורי דבריו, שכן כל המחקרים מוכיחים, שהעישון מגביר פי כמה את הסיכון ללקות בהתקפי לב.

פרופ' קפלינסקי סקר את גורמי הסיכון למחלות לב ובעיקר את התזונה העשירה בשומן רווי, את העישון, חוסר הפעילות הגופנית ויתר לחץ הדם. לדבריו, גורמי סיכון אחרים כגון תורשה, מצבים נפשיים ואף עודף משקל הם בעלי חשיבות משנית לעוצמת הגורמים העיקריים.

פרופ' קפלינסקי קרא לכימסר בארץ לפעול לשכנוע האוכלוסיה לשנות הרגלים אלה, החל מהטפה לשתיית חלב רזה וכלה באיסור העישון והסברת נזקיו.

עולה ממרוקו: זייפתי גילי לפי עצות פקידי הסוכנות

אנשים שעלו בשנות החמישים תובעים לתקן גילם

מאת איתן רבין סופר "הארץ"

האם יעצו שליחי העלייה במרוקו לעולים בשנות ה־50 לשנות את תאריך לידתם, כדי שיוכלו לממש את זכותם לעלות לארץ ולהקל את קליטתם? על כך יתבקש לענות בבית־משפט השלום בבאר־שבע מנהל מחלקת העלייה של הסוכנות, חיים אהרון.

אהרון הוזמן על־ידי השופט שמואל מינצר להעיד בסוף החודש זה בעקבות טענה של עשרות עולים, ביניהם תושב נתיבות, שלמה קורקבוס, כי שליחי העלייה במרוקו אמרו לו שאם לא ישנה מגילו — הוא יישאר במרוקו. קורקבוס אמר שמסיבה זו, התאריך הרשום בתעודת הזהות, לפיו הוא בן 64, אינו מדויק.

לדבריו, הוא בן 72, והוא מבקש שבית־המשפט יקבע כי זה גילו האמיתי.

השופט קבע כי יש למסור לבית־המשפט את מקום הימצאם של ה"ה גרינפלד, חסן, בן־שמש והרבן — פקידים המוזכרים בעדותו של המבקש כאלה שיעצו לו מטעם הסוכנות להוריד את גילו, ובית־המשפט מעוניין לזמנם למתן עדות.

התאבד עולה מאתיופיה

מאת סופר "הארץ" בירושלים

עולה חדש מאתיופיה, ביאגם אטנפו, בן 36, התאבד אתמול בקפיצה מהקומה השלישית במרכז הקליטה ספיר, במבשרת ירושלים. נמסר, כי האיש סבל מדיכאון, והיה מאושפז בעבר במוסד פסיכיאטרי.

שניים מאום אל פאחם זוכו מחמת הספק ע"י ביהמ"ש העליון לאחר ש"ישבו" שנתיים

(ע). שני תושבי אום אל פאחם, שנידונו למאסר באשמת ירי על שני תושבי הכפר ופציעתם — זוכו אתמול בבית המשפט העליון לאחר שריצו כבר שנתיים מתקופת מאסרם.

תאופיק ג'יבראן (28) שנידון לשש שנות מאסר, וחברו עבדאללה יוסוף (32) שנידון לשלוש שנות מאסר, ערערו וזוכו מחמת הספק.

השופטים קבעו, כי ההרשעה התבססה בעיקר על עד מרכזי, שהיה עבריין מועד וקשה לסמוך על מוצא פיו.

יורוטים: בעשור האחרון לא קרבה ישראל לעצמאות כלכלית

מאת אריה לביא סופר "הארץ" לענייני כלכלה

עשר השנים שחלפו בין 1975 ל־1985 יכולות להיחשב למשק הישראלי כ"עשור המבוזבז" מאחר שישראל לא התקרבה לעצמאות כלכלית. קובעים כלכלני חברת הייעוץ "יורוטים" בסקר על ההתפתחויות הכלכלית של ישראל בשנים אלה.

מדינת ישראל היתה מסוגלת, לדעת כלכלני החברה, להתקרב בתקופה זו לעצמאות כלכלית, למרות מלחמת לבנון ורמת הצריכה הפרטית הקיימת כיום. כל מה שהיה על הממשלה לעשות היה לשנות את סדר עדיפויותיה. הדרך שבה פעלה הממשלה בעשור האחרון, למימון הנטל הבטחוני וההרעה במאזן התשלומים היתה כתוצאה מעליה במחירי הדלק, כהגדלת נטל המס מ־31 אחוז מהתל"ג ב־1975 ל־58 אחוז ב־1985, בקבלת מענקים והלוואות מחו"ל וקיצוץ בהשקעות ובצריכה הציבורית.

לדעת כלכלני החברה ניתן היה להגיע בתקופה זו לתל"ג של 29.3 מיליארד דולר, קצב צמיחה הגבוה בשני אחוז מזה שהיה בפועל. היקף השקעות כמעט כפול מזה שהיה כאשר הצריכה הפרטית היתה יורדת במונחים יחסיים מ־58 אחוז מהתל"ג ל־47 אחוז.

החלה חקירת גיתית; החוקרים התרשמו: היא מסתירה פרטים

מכחישה כל קשר לרצח בעלה; טוענת כי מדובר ב"עלילת דם"

מאת ראובן שפירא
סופר "הארץ"

גיתית איזראלוב בת ה־37, החשודה ברצח בעלה יוסף על־ידי הטבעתו עם מכוניתו באגם בפארק הירקון בחודש ינואר השנה, נחקרה אתמול במשך שעות רבות על־ידי אנשי צוות החקירה המיוחד של משטרת מרחב דן. בעת החקירה היא שמרה בדרך־כלל על קור רוח. ככל הידוע השיבה על רוב שאלות החוקרים, אך אלו התרשמו שהיא מספרת להם רק מה שהיא רוצה ומסתירה פרטים חשובים.

גיתית איזראלוב הכחישה בחקירתה כל קשר לרצח בעלה. היא טענה שמדובר ב"עלילת דם" ושהכפישו את שמה בעיתונות ללא הצדקה. היא נשאלה שאלות כלליות רבות בקשר למעשיה בליל המוות של בעלה וטענה, כי היתה איתו עד השעה אחת אחר חצות. לאחר מכן נפרדה ממנו ליד קולנוע פאר בתל־אביב והוא נסע לדרכו. בתשובה לשאלות החוקרים טענה, כי לא יתכן שהמוות של הבעל נגרם בשעה אחת אחר חצות, כפי שטוענת המשטרה. לדעתה מת בעלה מאוחר יותר, אך היא אינה יודעת באילו נסיבות. עוד אמרה, כי היא תבקש שפאתולוג מטעמה יחווה דעה לגבי שעת המוות.

בחקירתה של גיתית איזראלוב היתה האווירה רגועה. היא שבה והדגישה כל הזמן שהיא חפה מפשע ותוכיח את חפותה בבית־המשפט. היא רק הביעה חשש מפני מעצר ממושך בבית המעצר באבו־כביר וטענה ש"זה לא מקום בשבילה".

היום תובא גיתית איזראלוב בפני שופט והמשטרה תבקש את הארכת מעצרה לשם השלמת החקירה והגשת כתב אישום.

החוקרים משוכנעים בחומר הראיות הרב

למרות הכחשותיה של גיתית איזראלוב בקשר למעורבותה במות בעלה, משוכנעים החוקרים, כי בידיהם חומר ראיות רב — בכלל זה מניע לרצח (רצון של החשודה להשתלט על רכוש הבעל) — הקושר את החשודה לרצח בכוונה תחילה של בעלה. בידי החוקרים עדויות של אנשים המקורבים לגיתית איזראלוב ושל עדי ראייה שראו, לטענת המשטרה, את החשודה בארץ אחרי שהגיעה בחשאי, כנראה באמצעות מסמכים מזויפים לשהייה קצרה בישראל, או שהיו יחד איתה בלילה שבו, על־פי החשד, הוטבע הבעל, איתו היתה בהליכי גירושין. להערכת החוקרים, יש בידיהם כמה פרטים וממצאים שעשויים להפתיע את החשודה. עם זאת ככל הידוע לא הוצגו בפניה עד אמש ממצאים מחשידים כלשהם. גם לא הקלטות של האזנות סתר שכנראה מצויות בידי המשטרה.

אמש לאחר כמה פניות שנענו בשלילה על ידי המשטרה, נפגש עורך־הדין התל־אביבי מאיר זיו עם גיתית איזראלוב, שייפתה את כוחו לייצג אותה. הפגישה היתה קצרה מאוד. נראה שהחוקרים ביקשו עד אמש "להרוויח זמן" ולחקור את החשודה כמה שאפשר יותר לפני שתיפגש עם עורך־דין שינחה אותה כיצד לנהוג, במטרה "לשבור אותה".

גיתית איזראלוב מוחזקת באגף הנשים בבית המעצר המשטרתי באבו־כביר. היא נראית כמי שאינה מתרגשת ממעצרה, מרבה לשוחח עם הסובבים אותה ומפגינה ביטחון עצמי רב.

"אנו רוצות גט" קראו מאה מפגינות מול משרדי הרבנות

(ע). "אנו רוצות גט" — קראו כמאה נשים שהפגינו אתמול בחסות תנועת נעמ"ת מול משרדי הרבנות הראשית בהיכל שלמה בירושלים, בדרישה מן הרבנים הראשיים לפתור את בעייתן של הנשים אשר בעליהן מסרבים לתת להן גט במשך שנים.

כמה מן המפגינות סיפרו סיפורים אישיים קשים. אידיס לוי, מסורבת גט זה 15 שנים, טענה שכבר נפתחו בעניינה תשעה תיקים ברבנות. לפני תשע שנים נצטוותה לעזוב את ביתה בירושלים ועברה לגור ברמת גן. "נגזרו עלי חיי בדידות ומחסור", סיפרה.

אשה אחרת, שסרבה להזדהות, סיפרה כי נישאה כבר בגיל שש בתימן וכל חייה הם סבל ועינוי מתמשך. "אני היה 20 שנה בנפרד מבעלי. הוא חי עם אשה אחרת ואפילו ניסה לרצוח אותי".

דניאלה ולנסי, אשר זכתה לא מכבר בגירושין לאחר שנים ממושכות של מאבק, העומדת בראש האגודה למסורבות גט, תבעה מן הרבנים הראשיים למצוא ולחדש פתרונות בהתאם להלכה, כמו כפיית גט, על מנת שיהיה לנשים הרוצות בגט סיכוי לקבלו תוך תקופה קצרה ללא הסבל הכרוך בכך.

מזכירת נעמ"ת, מאשה לובלסקי, אמרה בהפגנה, כי יש בישראל 7,000 מסורבות גט ומספרן גדל מדי שנה.

מן הרבנות נמסר בתגובה, כי דלתם של הרבנים פתוחה בכל עת לפני נציגות ארגוני הנשים, או נשים בודדות, המשטחות בפניהם טענות על עיוות, שנעשה לדעתן בבית הדין הרבני. ברבנות הראשית מודעים לכך שיש בעיות ביורוקרטיות, הנובעות ממחסור חמור בהרכבים של בתי דין רבניים, וכן בשל עיכובים מכוונים מצדם של הצדדים.

ערבי דקר עבריין יהודי

מאת סופר "הארץ" בירושלים

צעיר ערבי ממזרח־ירושלים דקר אתמול בשעות הצהריים בסכין עבריין יהודי, שהוא ידוע למשטרה, ליד שער הפרחים במזרח העיר. ממשטרת הבירה נמסר, כי התקרית אירעה על רקע פלילי. השניים עסקו כנראה בסחר סמים. שוטרים שהיו בתצפית הבחינו בעסקה והצליחו לעצור את הדוקר, המוכר כסוחר סמים. הנדקר הצליח להימלט. זהותו ידועה למשטרה.

ששה נפצעו בקרב סכינים בכפר טובא

מאת מנחם הורוביץ
סופר "הארץ" בצפון

קרב סכינים בין שתי חמולות בכפר טובא שבגליל העליון, הסתיים אתמול לפנות בוקר בששה פצועים, ביניהם שתי פצועות שמצבן מוגדר כקשה.

זה היה קרב סכינים בין שתי חמולות בכפר, שהשתתפו בו לפחות 100 איש. סכינים נשלפו, בקבוקים ואבנים נזרקו לכל עבר. הפצועות שנפגעו בראשן, הועברו לבית־החולים בצפת, ומשם לבית־החולים רמב"ם בחיפה.

המשטרה עצרה 15 איש לחקירה.

תיתכן הענקת תקציב נוסף לישובי איזור קו העימות

מאת צבי זרחיה
סופר "הארץ" לענייני כלכלה

ועדת השרים לענייני קו העימות תבדוק הענקת תקציב נוסף לנושאים מיוחדים באיזור קו העימות — על כך הוחלט אתמול בוועדה, בתום דיון שקיימה עם נציגי היישובים בצפת.

שר התעשיה אמר בדיון, כי מבני תעשיה לא ימנעו הקמת תעשיות חדשות ביישובי קו העימות. משרד התעשיה והמסחר החליט לקחת על עצמו לפעול להקים מבני תעשיה ביישובי קו העימות, במקביל לתהליך קידום ההשקעה בהן.

בשנתיים האחרונות אישר מרכז ההשקעות במשרד התעשיה 47 פרוייקטים תעשייתיים ביישובי קו העימות, בהשקעה כוללת של 87 מיליון דולר. תוכניות השקעה אלו יביאו עם השלמתם לתוספת של 835 מקומות עבודה חדשים.

בשנת 86' אושרו ביישובי קו העימות 25 פרוייקטים תעשייתיים, בהשקעה כוללת של 52.6 מיליון דולר. נתונים אלו אינם כוללים השקעות שאושרו לקיבוצים בקו העימות.

השתולל בנתב"ג ונעצר בסרבו לשלם מס נסיעות

מאת זהר בלומנקרנץ
סופר "הארץ" לענייני תעופה

ישראלי בן 28, נושא דרכון קנדי, נעצר בנמל התעופה בן גוריון בלוד שלשום, לאחר שסירב לשלם את מס הנסיעות. אתמול נודע, כי הישראלי השתולל ותקף שוטרים ואנשי ביטחון שביקשו לעצרו. לאחר התקוטטות קצרה השתלטו אנשי הביטחון על הנוסע. בכוונת המשטרה אמש היה להביאו לבית המשפט לשיפוט מהיר.

אנשי התחיה בת"א יפגינו נגד הצגות תיאטרון חיפה

מאת חיים הנדוורקר
סופר "הארץ" בתל אביב

סניף התחיה בתל אביב החליט אתמול להפגין סמוך לתיאטרון הקאמרי בתל אביב שעה שזה יעלה מחזות של תיאטרון חיפה באולמו.

יו"ר הסניף דני דיין מסר כי לאור החלטתו של מנכ"ל הקאמרי, עודד פלדמן, לאור פניית התחיה, כפי שפורסם אתמול ב"הארץ", להמשיך ולהעלות הצגות של התיאטרון המטפח, כדברי דיין, את הביטויים הבולטים ביותר של שנאה עצמית ישראלית ויהודית, הוחלט לנקוט בצעדים אלה.

מנכ"ל תיאטרון חיפה נעם סמל אמר בתגובה על דרישותיהם של אנשי התחיה ותוכניותיהם להגיב, כי הוא נדהם לשמוע את הדברים. "עד היום לא היתה התערבות של מפלגה פוליטית בתחום התיאטרון. דרישת התחיה ותוכניותיה מדאיגה מאד מבחינת הדמוקרטיה."

מגמה בעיריית ת"א לעכב הרישיון לדיסקוטק הסינרמה

מאת חיים הנדוורקר
סופר "הארץ" בתל־אביב

ביקורת על רמת התכנון והביצוע של דיסקוטק הסינרמה נמתחת בימים האחרונים במינהל ההנדסה בעיריית תל־אביב.

נודע כי מהנדס העירייה, שמאי אסיף, הביע פעמים אחדות את אי שביעות רצונו מרמת הביצוע המינימית, החומרים והתכנון של הדיסקוטק.

פתיחת המקום תעוכב, כנראה, ולא ינתן לו רישיון עד שתובטח רמה גבוהה. ברור כי העירייה לא תעניק רישיון לדיסקוטק עד ל־9 בחודש — התאריך החדש, בו פורסם כי הדיסקוטק ייפתח בו.

לדברי יצחק רואגיה, איש השיווק של הסינרמה, במקום הושקעו מיטב המאמצים, המשטרה, מכבי־האש ושאר הרשויות בדקו את הסינרמה ונתנו אישור להפעלתה ללא בעיה. "אין כל סיבה לעכב את מתן הרישיון. אם המקום לא מוצא חן בעיני מישהו בעירייה — זה עניין של טעם. אנו בנינו את המקום לפי צרכינו וצורך הקהל".

עורך את העמוד: אוריאל ריינגולד

"מרתון" בכורות בתיאטרון חיפה

מאת נורית כהנא
כתבת "הארץ" בחיפה

חמש הצגות בכורה תתקיימנה בתיאטרון חיפה עבור אנשי מקצוע ותקשורת החל מיום ו' הקרוב, ה־10 באוקטובר ועד מוצאי שבת למחרת. ה"מרתון" יכלול את הצגת "האופסימיסט" על פי ספרו של אמיל חביבי; ערב שירה ישראלית בעריכת אורי ברנשטיין; הצגת יחיד בביצוע השחקנית רות סגל; חזרה פתוחה של מחזה מאת בולגאקוב אשר יועלה בתיאטרון בראשית דצמבר 1986; המחזות "הבולשת חוקרת" מאת חיים מרין, בבימויו של איציק וינגרטן, ו"כשהיא חוקרת" מאת מרטין שרמן ובבימוי רוברט אלן אקרמן.

אופרה מקורית לילדים תועלה ע"י התזמורת הסימפונית חיפה

מאת יהודה טל
סופר "הארץ" בחיפה

אופרה מקורית ישראלית לילדים תפתח את סדרת הקונצרטים החדשה לנוער ולמשפחה של התזמורת הסימפונית חיפה.

האופרה "שמוליק הסופרמן", הולחנה ובוימה בידי אלכסנדר סינברגר, שניהל בעבר, במשך 16 שנה, את האופרה בעיר קלוז' שברומניה, וביים 200 אופרות באירופה.

מנכ"ל התזמורת הסימפונית חיפה, בן־עמי עינב, מסר כי בנוסף לאופרה תכלול הסדרה לנוער ולמשפחה ארבעה מפגשים נוספים, וכי רוב המינויים לסידרה כבר נמכרו.

הארץ

יום ד', ה' בחשון תשמ"ז
8 באוקטובר 1986

המערכת, ההנהלה, מחלקת המודעות, ההפצה והמנויים: תל־אביב, רחוב זלמן שוקן 21, טל' 824261 ת"ד 233 מיקוד 61001
ירושלים: רחוב ההסתדרות 2 טל' 224245־6, ת"ד 273 מיקוד 91002
חיפה: רחוב נורדאו 20 טל' 661166־8, ת"ד 5259 מיקוד 31052

המו"ל: הוצאת עתון הארץ בע"מ, רח' זלמן שוקן 21, תל־אביב
העורך: גרשום שוקן   עורך המשנה: מתי גולן
סגני עורך: משה ורדי, גדעון לוי

אין המערכת אחראית לתוכן המודעות ואינה מחוירה כתב־יד
HA'ARETZ Daily Newspaper, Tel-Aviv, Israel – P.O.B 233, Tel. 824261

שינוי אינה צריכה לפרוש

כאשר מפלגת ד"ש התפלגה, בראשית כהונתה של ממשלת בגין, נטשה תנועת שינוי את הקואליציה. לבחירות של שנת 1984 יצאה שינוי בהבטחה שתלך עם המערך; וכאשר המערך החליט על שות־פות עם הליכוד, נכנסה גם שינוי לממשלת האחדות הלאומית. מנ־היגיה, חבריה ותומכיה ידעו כבר אז כי צפוי היום שבו ראשות הממשלה הזאת תעבור משמעון פרס ליצחק שמיר; התמלאות הסכם הרוטציה אינה צריכה איפוא להפתיע איש מהם.

ואף־על־פי כן, הותר חלק מהאקטיביה של שינוי לפרישה מהממשלה. הח"כ מרדכי וירשובסקי היה לראשון התובעים זאת, מתוך טענה כי בממשלת האחדות, במחצית השנייה לקיומה, עלולה להיפך לממשלת ליכוד; ולכך אין שינוי צריכה לתת את ברכתה.

יתכן כי את תובעי הפרישה מניע עוד שיקול: ממשאלי דעת־הקהל הם מסיקים כי תנועת רצ מתחזקת, ואין זה מן הנמנע כי בחוגים מסוימים של בוחרי שינוי, יש מעין סחף לעבר הסיעה האו־פוזיציונית שלשמאלה. אך מה תשיג שינוי אם תנטוש את הקו־אליציה ואת הממשלה?

כי שנמשך בשנתיים האחרונות לעבר רצ, ספק רב אם ישוב לאכסניה הקודמת שלו. ליבראלים מהסוג שמפלגת המרכז הליבראלי של דולצ'ין ולהט בנה על תמיכתם — ספק אם יגלו כוח־משיכה בתנועת שינוי המתיישבת על ספסלי האופוזיציה. בוחרים בני המעמד הבינוני, שבמערכות־הבחירות האחרונות התרגלו לתת את קולותיהם למערך — אין להניח שישנו את טעמם לטובת שינוי.

מוטב שחברי מועצת שינוי המתכנסים היום, ייזהרו מהיגרר אחר חישובים אלקטורליים מפוקפקים. חשבון הנפש צריך להתרכז בב־דיקת השאלה אם החלפת שמעון פרס ביצחק שמיר מצדיקה את פרישת שינוי מהממשלה — ואין להבחין שום סיבה שתחייב תשובה חיובית.

אם ממשלת האחדות הלאומית רשאית להתפאר בהישגים — אנשי שינוי, עם השר הפרופ' אמנון רובינשטיין בראש, זכאים להצביע על חלקם בהם, בשיעור העולה אולי על כוחם המספרי המוגבל. נכון, מייסדי התנועה שאפו לשנות דברים במדינה והם חותרים לכך גם עתה; אבל הם ידעו ויודעים גם היום עד כמה קשה לחולל שינויים רצויים, אם יישארו מחוץ לתחום העשייה. נציגות שינוי בממשלה סייעה להם להשפיע על כמה וכמה החלטות חשובות, כגון בענייני המדיניות הכלכלית, ויחד עם נציגי המערך עלה בידם למנוע משגים. אין צורך להניח ברגע זה כי ייכשלו בשנתיים הבאות דווקא; למה להם להפקיר את המעמד שאיפשר להם להטיל את משקלם על כף המאזניים בדיוני הממשלה?

גם אם יעזבו את הממשלה והקואליציה, ירצו בוודאי להיבדל מסיעת רצ ומפ"ם; מצד שני, אם יפרשו ויכריזו כי יצביעו כל פעם לגופו־של־עניין, ויתמכו לעתים בעמדות הממשלה, ישאלו הבריות מדוע פרשו בכלל מהממשלה.

אם יתחוור כי ממשלת האחדות הלאומית נוטה יותר מדי לצד הליכוד, תהיה שינוי רשאית להסיק ממפנה כזה את המסקנה שתיראה הכרחית בעיניה. אך כל עוד תפעל הממשלה, בפרק השני של כהונתה, כממשלת המשך, אין עילה לנטשה.

סודיות הבנקים בשווייץ ובית־המשפט העליון

ירושלים (עתים). בית־המשפט העליון יצטרך להכריע מה דינו של אדם, שמסירת מידע בארץ תעלה לו בשנות מאסר בארץ משכנו. הטיעונים המפספים בסוגיה זו הובעו בבית־המשפט העליון אתמול.

המדובר בישראל זילברברג, מנהל חברת "נכסים באמנות השקעות" ב־שוויץ. זילברברג, ישראלי היושב זה 20 שנה בשוויץ, נתפס לפני כש־לוש שנים בנמל־התעופה בן־גוריון וברשותו רשימת כינויים של 45 ישראלים, ולידם מספרי הופקדונות בחברה שבניהולו.

העונש על הפרת הסודיות הבנקאית בשוויץ הוא 20 שנות מאסר. זילברברג סירב למסור מידע על ההפקדות.

הפיקוח על מטבע חוץ בבנק ישראל הגיש נגדו כתב אישום בבית־משפט השלום בתל־אביב, בטענה כי זכותו לשתוק. הפרקליטות עירערה על החלטה זו בבית־המשפט המחוזי בתל־אביב, תפסק כי על זילברברג למסור את כל המידע. על החלטה זו הוגש ערעור לבית־המשפט העליון. לא נקבע מועד למתן ההכרעה בסוגיה.

ההפתעה של השנה הבאה

מדוע, למרות הכל, ראש הממשלה שמיר יאכזב את המערך ויהיה ילד־טוב־ירושלים

מאת גדעון סאמט

בהצגה הזאת כבר נכתבו פעמים רבות: חילוקי הדעות בממשלה והאיומים האלה במסקנות מרחיקות־לכת המסתיימים בהסכמה. צריך להתייחס לממשלה כאילו קמה, ועל כן אפשר להכריז על ראשיתה של עונת איצטגנינות חדשה.

הקדנציה הראשונה הקנתה לנו את הלקח שזהו בזבוז זמן לנחש את חיסולו של הסידור הפוליטי הכי יציב בשוק, אבל למשחק נוסף לכאורה אלמנט חדש. הסברה הרווחת היא שהליכוד יזהיר למערך את מנת הבחירות שאכל בתאפ־קותו לראות את יום הזילופים מגיע. הוא יוציא את החצים מאשפתו. מתקבל מאד על הדעת, אלא אם צפויה לנו מה שתהיה, נדמה לי, ההפתעה של השנה הבאה: ראש ממשלה פשרן ופרגמאטי.

אלה תארים קצת מפתיעים, שאינם נדבקים בקלות ליצחק שמיר. הרי יש סיבות טובות להניח שהפוליטיקאי הזה, איש נוקשה ועיקש על־פי מה שמקובל להגדיר אותו, ינצל את תקופת שלטונו כדי לממש כמה מעיקרי אמונתו אשר נבלמו בימי שמעון פרס. הביוגר־פיה שלו, שנפרסה בפנינו בשפע נוסחים בימי החג, באה כאילו להזכיר שראש הממשלה החדש קורץ מחומר קשה.

מלבד זה, יש לו כידוע בתוך מפלגתו גורמים שיצטרך להתחשב בהם. האם ירצה, למשל, להיות תמיד רפה יותר מאריק שרון, להשאיר לו את הטקסטים הלאומיים האלה, היאים למי ששואף לשמור על תמיכה רחבה בשורות הליכוד? בעיקר שיש ועידת תנועה באופק אשר בה מתנהלת תחרות על־פי מדדי זקיפות־הקומה.

חברי הכנסת של המערך שהודיעו כי לא ירימו ידם בעד ממשלה בר־אשות שמיר, אינם נוהגים כך מטעמי קאפריזה אלא מכיוון שהם מאמינים שיתנו בכך את ידם לממשלה המבטיחה צרות. מכיוון שבממשלה החדשה־ישנה לא ישתנה כמעט מאומה מלבד ראשה, ההנחה שביסוד האזהרות מפני הקדנציה הבאה היא כי שמיר יתן בה טון קיצוני. שמעון פרס ניסה להרגיע את חבריו: הממשלה לא תתקיים אם מדיניותה תסורב. בקיצור מאד. אפילו יהיה שיבוש בלוח הזמנים של חילופי ראש הממשלה, האיומים הללו יתחילו לעמוד במבחן הניסוי. במערך עולה מהם לא רק חשש אמיתי אלא גם תקווה כמוסה, שמא הממשלה החדשה תכשיר את הנ־סיבות לפירוקה. בימים של משאלים מחמיאים למערך יהיה לו רק מה להרוויח מחילוקי דעות.

אבל רוב הסימנים מראים ששמיר לא ייתן ליריביו את התענוג הזה. גם משום שלא ירצה, גם מפני שיקשה עליו.

* * *

מי שאחראי לכך בראש ובר־אשונה הוא דווקא האיש שמפנה את כיסאו. שמעון פרס יצר אקלים של הקהיית עוקצים, הוא השקיע מאמץ גדול לטבוע בלב הציבור את התחושה שעיקר מעייניו באינטרס הלאומי ולא המפלגתי. ותדמיתו של פרס להיעשות המדריג הלאומי קבעה קנה־מידה להתנהגותו של ראש ממשלה, שקשה יהיה לשנותו. שמיר סבר בפי הסגנון של קודמו. לסגנון הזה היה קהל טוב. שמיר לא ירצה לאבד אותו, אפילו ילהיב בתוך כך חלקים מחוגי מרכז מפלגתו.

סיבה אחרת היא שלשמיר אין ממשלה בלי המערך. עלי־פי המשא־לים, לפחות, קביעה זו נכונה לגבי מחנה הימין. המערך, לעומתו, נמצא במצב שמעון יוכל להגיח אל בחירות חדשות עם סיכוי טוב לשבור את התיקו המפלגתי של השנים האחרונות. בעלי דעה צלולה יטילו ספק באמינותם של המשא־לים, אבל אין דרך להיות בטוח בכך, ופוליטיקאי זהיר כשמיר לא יהמר על ספק כזה.

מה שאינו מוטל בספק הוא חוק הברזל של פופולריות ראשי הממשלות. עצם כהונתם הקנתה להם תמיד תמיכה ציבורית אוטומטית. אלא שבאווירה שיצרה ממשלת האחדות ברחוב, אשר הדיקה הדדות לסגנונו האישי של פרס, פופולריות כזאת מותנית כיום בכך שראש הממשלה יפעל עלי־פי כללי המשחק של הקונסנזוס הלאומי. שמיר כוחני ומעודד פלמוסים, יאבד מהתמיכה המזומנת לו כראש ממשלה. הניחוש הנבון הוא איפוא כי אישיות מנוסה ושקולה שכמותו תעשה הכל כדי לא להצטייר אחרי פרס כמוקד למריבות.

יש די עושי־צרות פוטנציאליים בתוך מפלגתו. נמתין ונראה כיצד ינהג, למשל, אריק שרון. אבל אם שמיר עמד הסר־אנים מול משר תוללי ועידתו היה זה, מוטב לוכוד. מבלי שיוגה באותם ימים מהמשקל שתקנה לו מעכשיו משרתו החדשה. גם מפלגה הנוטה לעתים למעשים המומי־מות אינה מודרות לשבור ביצת־זהב כשזו מזדמנת לידה: הא־פריצינורים לשמיר במפלגתו יי־אלצו להיזהר מאוד מלדחוף אותו למעשים העלולים לעלות לו — ולהם — ביתרונות של ראשות הממשלה.

שמיר וחבריו יודעים היטב שהמערך אורב לטעות שיעשו ביציאת עילה למשבר. כדי לשמור על השותפות, שבלעדיה הליכוד יכול למצוא את עצמו מול עיוותו של ציבור השוהר כיום שקט. יהיה על שמיר לשלם מחיר. הדעת נו־תנת, לכן, שיוותר בכל עניין שנוי במחלוקת שהתעקשות עליו תיתן למערך עילה טובה לגט.

* * *

יהיה לנו אם כן ראש ממשלה עם תמיכה ציבורית גדולה. מאחוריו תתייצב מפלגה אשר תחשוב שבע פעמים לפני שתדחוף אותו למעשים נמהרים, וגם אם תנסה לעשות זאת, היא תמצא מולה פוליטיקאי עם אפשרויות־עמידה ניכרות. וברקע נמצא הקהל הישראלי של החידון הפוליטי אצלנו: ציבור שינקום במי שיפר את תחושת הרגיעה שלו. השנה שעברה היתה טובה לו, ואוי למנהיג הליכוד אם אפשר יהיה לומר עליו שקילקל אותה.

שמיר לא ירצה להסתבך יותר מדי בלבנון ולהצטייר כמי שהחזיר אותנו שם לצרות. הוא ייזהר עם האמריקאים, שעמם סיים פרס את הקדנציה שלו בהרמוניה כזאת. התנחלויות? לא תהיה שם בעיה גדולה, שהרי ההסכם הקואליציוני ייתן לשמיר תחום מספיק להתגדר בו מבלי שהמערך יוכל להתקומם. אפילו על ועידה בין־לאומית לא אמר שמיר דברים נחרצים יותר על המידה.

אבל הסיבה העיקרית לתחזית זאת של שלום־בית יחסי היא מה שראינו כבר בשנתיים האחרונות: לא היו הבדלים מרקיעי שחקים בין שני הגושים הפוליטיים בשום עניין גדול. אם שמיר ירצה להיות כקודמו אביר ההסכמה הלאומית, הוא לא ייאלץ להשקיע בכך מאמצים נפשיים קשים מדי.

אלא אם נתבדה מאוד, יהיה לנו ראש ממשלה ילד־טוב־ירושלים. הוא יהיה, אני מרגיש, ההפתעה הגדולה של השנה הבאה. ולכן גם האכזבה הגדולה של המערך, המש־חיז בימים אלה לשווא את חרבו לדו־קרב המכריע שלא ייערך.

חוק מֶרפי של הפוליטיקה

אין זה מקרה שהפוליטיקאים עושים לעתים קרובות את ההיפך ממה שנראה לנו כסביר והגיוני

מאת אברהם טל

חוק מרפי, הקובע כי כל דבר העשוי להיכשל — סופו להיכשל, היה זה מכבר לנחלת הכלל. כדאי לשים לב לתופעה הנגזרת מחוק מרפי, והמתייחסת לחוקיות המ־אפיינת את החיים הציבוריים: על־פי חוקיות זו, כל דבר שאפשר לעשותו בדרך הטובה והנכונה — הפו־ליטיקאים יעשוהו קרוב לוודאי בדרך המטופשת והרעה. בכלל, הם יעשו את ההיפך ממה שמצפה לו אדם סביר.

נדגים את החוקיות הזאת בכמה דוגמאות מן המתרחש בימים אלה.

● אחת החולשות של ממשלת האחדות הלאומית היא מספר שריה — 25. אין המדובר רק בהוצאות מיותרות ובהתארכות דיוני הממ־שלה, המדובר בעיקר ברושם שני פנו זה עושה בציבור. והנה נוצרו נסיבות המאפשרות להקטין את מספר השרים בממשלה בשניים לפחות: השר מודעי נמצא כידוע בחוץ, השר גור פורש. במקרה או לא במקרה, הקטנת מספר השרים יכולה להיעשות באופן פריטסי, ולא עוד, אלא שמדובר בשני שרים בר־דולים כ"שראלה־מקריס". בעלי־פח־זון פה מזיק. מה הגיוני יותר מאשר להגיע להסכם ששני אלה יהיו בחוץ — ושלום על ישראל? כבהנוס מהצד אפשר היה למנות את יעקבי לשר הבריאות, ולבטל סופית את ה־משרד המבהיך והחסר זכות־קיום שהוא עומד בראשו. זה היה נכון וטוב. מה יקרה? בדיוק ההיפך: מו־דעי יוחזר קרוב לוודאי לממשלה והמערך ימנה שר בריאות חדש — אולי את הגברת ארבלי־אלמוזלינו.

● זה שנים רבות לא היה למשרד החוץ מנכ"ל כה מוצלח כדוד קמחי. הוא הוכיח את עצמו כסיזיל מקצוע מן המעלה הראשונה: מקצועי, מקיף, הגון, נושא ונותן מעולה, בעל הופעה מצוינת בכל פורום — מה חסר לו? האיש אפילו עבר למעלה משנה יחד עם אברהם טמיר והצליח למרות זאת להגיע בשלום לסיום המו"מ על טאבה. עם כל הכבוד לשר החוץ הנכנס, צריך להיות אטום לחלוטין כדי לא [illegible] מנכ"ל כה מוקמה. מה צפוי? קמחי ייאלץ לפרוש (במוקדם או במאוחר) ושמיר ימנה במקומו. כנראה שגם הרוקטור יוסי ביילין יהיה בפנים, בתפקיד שרק מוח קונסטיטוציוני קודח יכול היה להמציא — "משנה לשר החוץ", ועדיין לא בטוח שעזר וייצמן יישאר מחוץ למשרד החוץ.)

● לתפקיד שגריר בוואשינגטון הוצע המשנה למנכ"ל המשרד, חנן בר־און, שהוא לדעת יודעי האיש המשרד מועמד מצוין לתפקיד: מקצועי, מנוסה, בעל כושר ביטוי והופעה טובים, שיוכל למלא ב־הצלחה את התפקיד הכפול של שגריר בבית הלבן ואצל יהדות ארה"ב. אין הוא המועמד היחיד, כמובן; דוד קמחי מתאים לכך לא פחות ממנו. יש, אם כן, מועמדים טובים, ושניהם מקובלים על שר החוץ היוצא ושר החוץ הנכנס. מי ימונה? לא זה ולא זה, אלא לפי הי־דיעות האחרונות אחד מנערי־החצר של שמעון פרס.

● מהדוגמאות דלעיל עשוי להתקבל רושם כאילו החוק שלפיו נוטים הפוליטיקאים לעשות תמיד את ההיפך מן הסביר והראוי, חל רק בתחום המינויים האישיים. ולא היא. ניקח דוגמה מהכלכלה. מוסכם על הכל, שהעיירה מצפה־רמון זקוקה לסיוע, וייתכן שאין מנוס מלהזרים אליה סכומי כסף ניכרים. הדרך הנ־כונה לעשות זאת היא להקציב לעיירה כסף (בתקציב או באשראי מוזל): מיליון שקלים, חמישה מי־ליונים, עשרה או עשרים. מצפה רמון אינה היישוב היחיד הזקוק לסיוע תקציבי, ישיר או עקיף. כאשר מעניקים סיוע בדרך זו, ברור לעין מה מחירו, מה גבולו העליון, ואפשר גם להבחין אותו (לדוגמה: רק למפעלי תעשייה ותיירות). אבל מדוע לעשות משהו פשוט ונבון, אם אפשר לעשותו מסובך ומטופש? במ־קום סיוע תקציבי ישיר הוחלט לתת למצפה־רמון פטור ממס הכ־נסה, וזו ללא ספק צורת הסיוע הגרועה ביותר: אי אפשר לדעת מראש כמה יעלה הסיוע, קשה יהיה להפסיק (מפעלים יקומו שם בתנוחה שהפטור ממס יימשך), עיירות נחש־לות אחרות ידרשו פטור דומה ויהיו עיוותים בהקצאת משאבים — במצפה־רמון יקומו מפעלי ייצור ושירותים שונים ומשונים, שלעולם לא היו קמים שם, ואולי גם לא במ־קום אחר בארץ.

● דוגמה נוספת מתחום אחר לגמרי: פרשת אשקלון. לא היה אפשר לקיים את טקס חנוכת האנדרטה על שמו של מוחמד החמישי ביום שבו נערכה הלווייתו של חיים עזרן שנרצח בעזה — זה מוסכם על כולם. בפני הפו־ליטיקאים עמדו ארבע אפשרויות: לבטל כליל את טקס האנדרטה, לדחות אותו לתאריך מאוחר, לקיים אותו למחרת ההלוויה, לקיים אותו במתוכנן ולדחות את ההלוויה ליום המחרת. במה בוחרו גם לפני מעשה אפשר היה לנבא: באפשרות הגרועה ביותר. מדוע? כי זה החוק, והוא תקף בכל התחומים.

פסגת הכנה

מי ייצא נשכר מהפסגה באיסלנד, שבה שני המנהיגים מקווים גם להישגי תדמית לצורכי פנים

מאת אליהו סלפטר

רייגן וגורבאצ'וב — ואם לדייק: בעיקר גורבאצ'וב, כי הוא היה הראשון שהציע את המפגש בר־ייקיאוויק בירת איסלנד — טבעו מושג חדש בדיפלומטיה בין מעצ־מות־העל: "פסגה טרומית" להכנת הפסגה הממשית. בעבר היו אלה שרי החוץ שקיימו מפגשים שבהם עיבדו סדרי־היום למפגש ראשי המדינות. הפעם ייפגשו שני המנהי־גים כדי לעשות את מלאכת ההכנה, אולי משום שמוסכם כי צריך "לפרק" את עבודת ההכנה לדרגים שונים בגלל סבכות העניינים ואולי משום שמה שעשוי להיות הנושא המכריע — חימוש בחלל — הוא כה רגיש, שעצם הפרמטרים של המו"מ עליו יכולים להיקבע רק על־ידי המנהיגים עצמם.

מכל מקום, ההחלטה להיפגש בר־ייקיאוויק מורה על שני דברים: הן מוסקווה והן וואשינגטון מודעות לכך שלפי שעה אין בסיס להבנות בפסגה כזאת. בפגישתם הראשונה בז'נבה אפשר היה לראות בשיחות ההיכרות ("גישוש הדדי") מטרה עיקרית. בצירוף הבעות רצון־טוב הדדיות ההחלטה לקיים עוד שלוש פסגות־עבודה מהותיות: אחת ב־ארה"ב, אחת בבריה"מ והשלישית אולי שוב בשווייץ. שני המנהיגים הבינו — וגורבאצ'וב הגדיר זאת אחר כך כתנאי לפסגה בארה"ב — שבמפגש הראשון יהיה צורך ל־הסכים על נושאים מרכזיים, כדי להציג הישגים בבית עם תום המפגש.

מי ירוויח

בהכרח נשאלת השאלה, מי עשוי להרוויח יותר מפסגת ההכנה — רייגן או גורבאצ'וב. הדברים אמורים ביחס לטווח קצר וביחס לטווח ארוך יותר. לשני המנהיגים אינטר־סים בשני המישורים. יש להניח, למשל, שדימוי של מנהיג תקיף ונ־כון לנהל מו"מ תוך הפגנת גמישות, שהפסגה עשויה להעניק לרייגן, לא יזיק למפלגה הרפובליקאית בב־חירות לקונגרס העתידות להיערך כשלושה שבועות לאחר הפסגה. ני־הול שיחות עם רייגן שמירוץ החי־מוש בכלל וחימוש בחלל במרכז עומדים על סדר היום, יכול להועיל גם לגורבאצ'וב בחיכוך עם הממסד הבטחוני־תעשייתי על חלוקת ה־משאבים בתקציב הבא. זאת גם אם אין עדיין בידו הסכמה מוחשית לצ־מצום הדדי של מירוץ החימוש.

אך רייגן צריך להביא בחשבון את ההשפעה השלילית של כישלון אפשרי בפסגה הטרומית, ביחוד אם גורבאצ'וב יטען כי העדר התקדמות בפירוק הנשק נגרם בשל נוקשות אמריקאית. שיקול זה נותן בידי המנהיג הסובייטי אמצעי לחץ משמ־עותי להשגת "גמישות" אמריקאית ברייקיאוויק. לכן פסגת הכנה מוצלחת גם עלולה לצמצם את מרחב התמרון של רייגן בשנה הבאה.

לטווח הארוך יותר מצטיירים האינטרסים של שני הצדדים ב־הצלחת הפיסגה הטרומית פחות טקטיים ויותר אסטרטגיים. הנשיא רייגן עדיין נראה נחוש ברעיון לקדם את תוכנית המגננה בחלל ("מלחמת כוכבים") ולהציע לסובייי־טים לשתף אותם — בתנאים מסו־ימים — במערכת כדי להקנות תחושת ביטחון הדדית. אך התקדמות ברייקיאוויק וסיכויים להישגים בשתי הפסגות "האמי־תיות", השנה ובשנה הקרובה, עש־ויים להפחית בהרבה מאווירת ההדר־פות. הדבר יקטין את העימות של רייגן עם הסנאט, ועם רבות מבעלות בריתה של ארה"ב בנאט"ו. והארכה משמעותית לעשר או 15 שנים — של תקופת המחקר והפיתוח, לפני הצבת המערכת — יכולה לתת לגור־באצ'וב פסק־זמן סביר להפניית חלק גדול יותר של משאביה הכלכליים של בריה"מ לניסיון המודרניזציה של כלכלתה.

הרוסים רואים בפסגה הטרומית, כמו גם בפסגה המלאה העתידית, זירה לקידום מטרתם העיקרית: בלימת מירוץ החימוש, ביחוד באותם תחומים שבהם ניסיון הה־תמודדות עם ארה"ב היה מטיל עומס כבד מדי על האמצעים הסובייטיים המוגבלים. האמריקאים שותפים לתקווה של שבירת קיפאון במירוץ החימוש, אך הם אינם רואים בחימוש את הנושא היחיד לפסגה הטרומית: כדברי דונאלד רגן, ראש מטה של הנשיא, המפגש באיסלנד "יביא אולי לקידום פה ושם כדי להגיע אחר כך להסכם על צמצום נשק במפגש הבא, התקדמות כלשהי בת־חום זכויות האדם והורדת המתח (במוקדים שונים) ברחבי העולם".

הישגים סובייטיים

גם מי שאינו נכון לראות בכל צעד סובייטי ביטוי לעליונות ה־בלתי־מעורערת של מוסקווה בת־כנון מדיני ודיפלומטי מתוחכם, יראה בפרשת מעצרו של העיתונאי האמריקאי ניקולאס דניל'וף הישג ברור של מוסקווה, דווקא בהקשר הפסגה הקרובה. הפירוש הראשוני, שהמעצר ערב הפסגה היה הפגנת כוח של הקג"ב כלפי גורבאצ'וב, למרות רוחו של זה, אינו בהכרח נכון. התוצאות מוכיחות זאת בבי־רור: לבד מכך שמוסקווה זכתה בשחרורו של מרגל סובייטי ויצרה תקדים של השלמה אמריקאית עם יכולתם (אפשר במעט לומר: זכותם) של הרוסים לתפוס בני ערובה אמריקאיים בכל אימת שנתפס מרגל סובייטי, היא צברה כמה הישגים הקשורים במישרין להועידת הפסגה.

* בשבועות האחרונים היתה וואשינגטון עסוקה יותר, בשיחותיה עם מוסקווה, בדיון על תנאי שחרורו של דניל'וף מאשר בעמידה על אינטרסים אמריקאיים בקביעת סדר יומה של הפסגה וסיכומיה.

* החילופים בין דניל'וף וזכרוב חיזקו את מעמדו של גורבאצ'וב, בעיקר בחוגים השמרניים של הממסד המפלגתי הצבאי.

* העיסקה הזיקה לדימויו של רייגן בעיתונות ובקונגרס האמריקאיים, שבו הוא הוצג כמי שמוכן לקיים ועידת פסגה — גם במ־חיר של ויתורים על נקודות שהוגדרו בפיו עקרוניות.

* דבר זה בוודאי לא נעלם מעיני הקרמלין, שם עלולים ללמוד מה־פרשה על חולשותיו ומגבלותיו של רייגן במו"מ.

אם תוותר וואשינגטון גם על גיר־ושם מניו־יורק של 25 דיפלומטים מהמשלחות המבחנות של הסובייטיים לאו"ם, אפשר יהיה לקבוע שמוס־קווה יצאה מהפרשה וידה על העליונה. לכך ודאי לא תיוודע השפעה מזיקה על עמדות הפתיחה של האמריקאים ברייקיאוויק.

הפסגה העשירית

המפגש בין רייגן וגורבאצ'וב באיסלנד ב־11 וב־12 באוקטובר יהיה הפסגה העשירית בין מנהיגי שתי מעצמות־העל מאז שיחות איינהאואר—חרו־שצ'וב בקמפ־דייוויד, בספטמבר 1959.

הנשיא קנדי נפגש עם חרושצ'וב ביוני 1961 לדיון — ללא תוצאות — על הגבלת מירוץ החימוש והגבלת ניסויים גרעיניים. סבורים כי התרשמותו של המנהיג הסובייטי כי מולו ניצב נשיא חלש ובלתי מנוסה, תרמה תרומה מכרעת להרפתקת הטילים בקובה.

הנשיא ג'ונסון דן עם אלכסיי קוסיגין בגלסבורו (מדינת ניו־ג'רסי) על מלחמת וייטנאם, מלחמת ששת הימים והחימוש הגרעיני.

ריצ'ארד ניקסון ולאוניד בר־ז'נייב קיימו שלוש ועידות פסגה: במאי 1972 הם חתמו במוסקווה על הגבלת החימוש האסטרטגי ונשק גרעיני התקפי אחר, ביוני 1973 חתמו ב־וואשינגטון על עקרונות צמצום נשק אסטרטגי, וביולי 1974, בעיצומו של משבר ווטרגייט, חתמו השניים במוסקווה על פרוטוקול צמצום מערכות נשק אנטי־בליסטי ועל הגבלת ני־סויים גרעיניים תת־קרקעיים.

ג'ראלד פורד וברז'נייב נפגשו בנובמבר 1974 בוולאדיווסטוק וסיכמו על חידוש שיחות סאל"ט.

הסכם סאל"ט 2 נחתם בפסגת ג'ימי קארטר וברז'נייב בווינה.

הפסגה הראשונה בין רונאלד רייגן ומיכאיל גורבאצ'וב נערכה בנובמבר 1985 בז'נבה.

אמנם בכל ועידות הפסגה דנו מנהיגי מעצמות־העל בבעיות בין־לאומיות אקטואליות, אך נושא החימוש האסטרטגי וצ־מצומו היה מרכזי. פגישות הפסגה תמיד השפיעו על ה־אווירה הבין־לאומית. אך לבע־יות השוטפות תרמו רק מעט, אם בכלל.

האם יש לך קשרים מסחריים עם ארה"ב?
האם ברצונך לפתח ולהקים קשרים מסחריים עם ארה"ב?

בוא הצטרף גם אתה לאנשי העסקים האמריקניים הרבים אשר ישתתפו בכינוס

"שבוע המסחר ישראל-אמריקה"

המאורגן על ידי **לשכת מסחר ותעשיה ישראל-אמריקה**
לציון מלאת שנה לכינונו של ההסכם לאזור סחר חופשי בין ישראל וארה"ב.
הארוע יתקיים **במלון הילטון תל־אביב** בין התאריכים **20-16 בנובמבר 1986**

התוכנית:

יום ראשון, 16 בנובמבר 1986
ערב
פתיחה רשמית — ארוחת ערב חגיגית
ברכות: **שגריר ארה"ב בישראל**
נאום פתיחה: **ראש ממשלת ישראל**

יום שני, 17 בנובמבר 1986
מושב בוקר:
• ברכות: נשיא לשכת מסחר ותעשיה ישראל־אמריקה, **מר אריה מקלף**
• פתיחה: שר האוצר, **מר משה ניסים**
• שנה לכינונו של ההסכם לאזור סחר חופשי: ציפיות ותחזיות לעתיד
נקודת מבט אמריקנית: השר לענייני סחר חוץ, **מר קלייטון ייאטר**
נקודת מבט ישראלית: שר התעשיה והמסחר, **מר אריאל שרון**
• הנסיון הישראלי והאמריקני — שנה לאחר כינון ההסכם.
אנשי עסקים אמריקניים.
אנשי עסקים ישראליים.

ארוחת צהריים
אורח הכבוד: שר הכלכלה והתכנון, **מר גד יעקבי**

מושב אחר הצהריים:
• ישראל כגשר למדינות השוק האירופי המשותף ולארה"ב — יו"ר קבוצת המחקר, **פרופ' זאב הירש** — אוניברסיטת ת"א

סדנאות:
• תיירות: שר התיירות והמשפטים, **מר אברהם שריר**
• מוצרי צריכה: טקסטילים, מזון וחקלאות.
• מוצרים תעשייתיים: ציוד חקלאי ומכונות, אלקטרוניקה, כימיקלים, פלסטיק ותרופות
• שירותים: בנקאות, השקעות

ערב:
קבלת פנים חגיגית מטעם **שגריר ארה"ב בישראל**

יום שלישי, 18 בנובמבר 1986
מושב בוקר
• השווקים הבטחוניים ומזכר ההבנה (MOA) — שר הבטחון, **מר יצחק רבין.**
• פיתוחים טכנולוגיים ומו"פ בתעשיה הישראלית — שר המדע והפיתוח, **מר גדעון פת**
• עסקות משותפות (Joint Ventures): הקמה ונסיון העבר.
קבוצת דיון:
יו"ר: **מר אלי הורביץ** — יו"ר "כח המשימה — מבצע עצמאות"
מנחה: **עו"ד ג'ימס דובקין** — Arnold and Porter, וושינגטון
ארוחת צהרים
אורחי הכבוד: **ח"כ יצחק מודעי** — לשעבר נשיא לשכת מסחר ותעשיה ישראל־אמריקה
מר קלארנס בראון — תת שר המסחר האמריקני

מושב אחר הצהרים:
סדנאות:
• מזכר ההבנה, שיתוף פעולה תעשייתי ורכישות ממשלתיות
• שיטות לגיוס הון בארה"ב לצורך השקעה בישראל
• **קבוצת דיון:** אספקטים שונים של עסקים בארה"ב ובישראל (פיננסי ומשפטי)

ערב
ארוחת ערב חגיגית לסיכום "שבוע המסחר ישראל — אמריקה"
אורח הכבוד: **מ"מ ראש הממשלה ושר החוץ**

יום רביעי, 19 בנובמבר 1986
יום חמישי, 20 בנובמבר 1986 — ביקורים מקצועיים במפעלים ופגישות עסקיות בין המשתתפים בארגון מכון היצוא

על מנת לאפשר לנו לשריין מקומות, אנא מלא את הספח והחזירהו אלינו בהקדם.

לכבוד
הועדה המארגנת "שבוע המסחר ישראל־אמריקה"
לשכת מסחר ותעשיה ישראל־אמריקה
שד' שאול המלך 35
תל־אביב 64927
טל: 03־267628,252341

אנא רשמו לפניכם, כי הר"מ מעונינים לקחת חלק בארועי "שבוע המסחר ישראל־אמריקה" מטעם חברתנו:
1. ______ 2. ______ 3. ______ 4. ______ 5. ______ 6. ______

אבקש לשלוח חומר מידע נוסף בקשר לכינוס.
שם: ______
תפקיד: ______
חברה: ______
כתובת: ______

מוסף מיוחד לרגל שבוע המסחר יפרסם עתון הארץ
לפרטים: מודעות הארץ 824261 (305)

هكذا من الأصل

כלב לאדם — אדם

מאת ערנה לוינשטיין

בעבודת מחקר מיוחדת במינה, גילה חוקר מאוניברסיטת תל־אביב עובדות מעניינות על הקשר החיובי הקיים בין בעלי־חיים לבין בני אדם, בעיקר קשישים ואסירים

הקשר האמיץ בין האדם וחית הבית ידוע לאורך שנים. סיפורים על בעלי חיים שהצילו את בעליהם ועל בעלים שבאסון בוזיהם לאחר שהיות המוכר שלהם מת או נרדם, עוברים מפה לאוזן. בימים 10־11 באוקטובר אפשר יהיה להיווכח באהבה ההדדית המיוחדת הזו בתפנים, שיתקיים בבני התערוכה בתל־אביב ושבו ישתתפו 1000 כלבים מבתי גידול בכל רחבי הארץ. כן תתקיים שם גם תערוכת כלבים, שבה יבחרו שופטים מרחבי העולם ושופטים ישראליים את אלופי הכלבים שיזכו בתארים שונים, ביניהם אליפות היופי הבינלאומי ואליפות ישראל. גם משטרת ישראל הכירה לאחרונה והיא תציג בשטח את פעילותם העלומה של כלביה וכלביתם, שיוכיחו את תגליותיהם באיתור סמים ונעדרים. של האיחוד

טיפול בבני אדם. באנגליה, למשל, מסרו חוקרים, בתחילת שנות ה־70, בעלי חיים לקבוצות של אנשים מבוגרים ובדקו כל מיני משתנים, כדי לראות איך הדבר השפיע עליהם.

"המעניין לאנשים מבוגרים הוא הרגשת הבדידות, חוסר הקשר עם אנשים וחברה, חוסר עניין ותכלית בחיים, מין הרגשה שהם נמוגים לאט־לאט", אומר ד"ר שרה. "המחשבה לגעת ולקשר אותם עם בעלי חיים מסוגים שונים מבוססת על כך, שמרגע שיש לאדם מבוגר או זקן

העובר הפוטנציאלי הציע למנהל הכלא לשתף תוכנית יהודית, שלפיה יוכנסו לכלא בעלי חיים קטנים (מגודלים נמנעו בתחילה, מחשש שישתמשו בהם למטרות מיניות).

איש הציפורים מאלקטרז

"כשבאתי לשם", מספר שרה, "היו במקום כבר 200 בעלי חיים שונים. בחדר הראשון מצד ימין היו מאות ציפורים מכל הסוגים. בחנות שמוכרת ציפורים יש מבחר קטן יותר משהיה בחדר. ישב שם ברנש אחד.

מילאנו, קיץ 1987

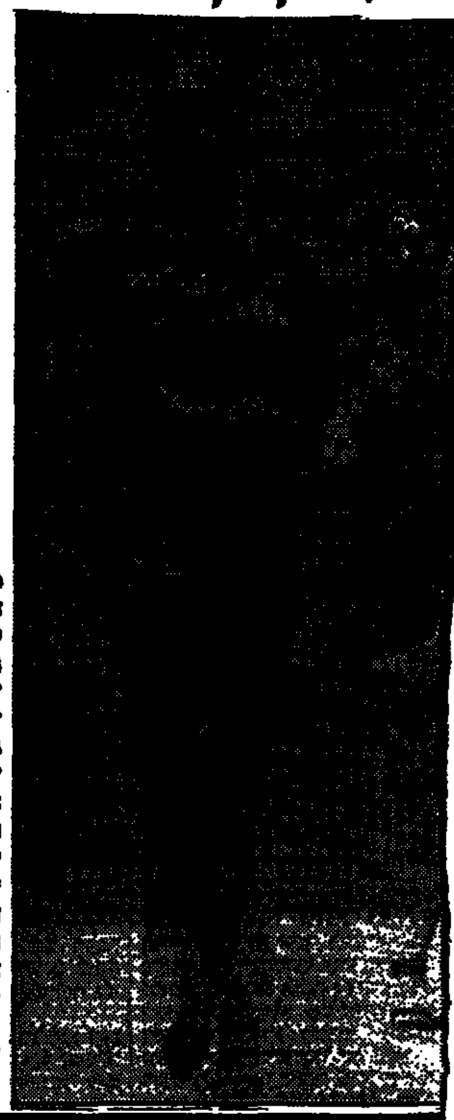

מעצבת האופנה האיטלקית קריציה פתחה ביום ראשון את שבוע האופנה של מילאנו בתצוגה של שמלות שיפון אווריריות ומרשרשות לערב בשחור־לבן. השמלות הלבושות עם חגורות רחבות הן חלק מהאופנה האיטלקית לאביב־קיץ 1987.

היצירתי / שלומית קיסרי

...וזנת ומשמחת לב

...ג סול בפטריות ואבוקדו (לשישה סועדים)

מאכל זה נמסר לי על־ידי אריק ... מקפה דך" בבן יהודה, שכבר ... עליו שהוא אמן היוצר ללא ... בין תרומיה, סידיו הנביעי הק... טילים שלו.

התיחומים: 6 דגי סול ... גרם פטריות ירדן ודרדרות ... ישראלית חרשה המצויה בשוק, 2 ... אבוקדו בשלים, 2 שיני שום, 3/4 ... חבילה חמאה מלוחה, קורט ריחן (בזיליקום) ופלפל לבן.

אופן ההכנה: להתוך ... את הדגי, הסול, המבוקש ... האבוקדו המקולף. להזהיב ... חמאה להוסיף שתי שיני שום ... כתושות (לא להשחים), להניח את רצועות הסול במחבת, להגדיל את האש ולהוסיף רצועות פטריות ואבוקדו. לבער את המחבת, לפזר את הריחן הפלפל ולבשל קלות מכל צד, עד לגוון זהב בהיר. להגיש מיד.

אופן ההכנה: לשטוף את עלי התרד, להניח אותם בקערת זכוכית או חרסינה. לפרוס את הפטריות לפרוסות שטוחות ודקות ולהניח מעל. להכין רוטב מרבע כוס שמן זית ירוק, מיץ לימון, עירית קצוצה או בצל ירוק קצוץ דק מאוד ותבלינים יבשים, ולשפוך מעל התרד והפטריות. לפזר מלמעלה קליפת לימון מגוררת. יין "ירדן" לבן ישביח את הטעם.

סלט שמפיניון ותרד (לשישה סועדים)

התיחומים: 300 גרם פטריות שמפיניון, 150 גרם תרד בעל עלים עבים הגדים, עירית או בצל ירוק, מיץ מלימון שלם, קליפה מגוררת של רבע לימון, מלח, פלפל לבן ור... יוק.

עוגת תפוחים

התיחומים: 200 גרם קמח רגיל, 100 גרם חמאה, ביצה אחת, 50 גרם סוכר, קורט מלח, 700 גרם תפוחי־עץ מזן "בראבי סמית" (במקור יש להשתמש בתפוחים מזן "שניב", ...) ... כבר אולו מן השמקלות ... מכל שמנת המוצה, 50 גרם סוכר.

אופן ההכנה: ללוש בצק מכל החומרים. אם יש צורך — אפשר להוסיף רבע כוס מים. מאחסנים במקרר לחצי שעה. בינתיים מקלפים את התפוחים (או משולפים) ומרחיקים את הגלעינים. שוטחים את הבצק בתוך תבנית עגולה ונועצים בו מזלג במקומות אחדים. מסדרים את התפוחים החתוכים, מכניסים לתנור בחום של 250 מעלות למשך 20 דקות. בינתיים טורפים יחד את החלמונים עם השמנת והסוכר. יוצקים על העוגה וממשיכים לאפות. מורידים את החום ל־200 מעלות. אפשר להגיש חם או קר, עם יין או תה שרשים.

בריה"מ מודאגת מירידת הילודה

מאת אליהו זהבי

קופנהגן

לאחר שעיתוני מוסקוה חשפו את בעיית התמעטות ... מים הודו כי גם אזרחים סוב... טיים נוקקים לגמילה משימוש בסמים קשים כאופיום והרואין, התפרסם באחרונה בבליטין היומי של סוכנות "נובוסטי" מאמר מאת סוציולוג ושמו ... קסור מאראוראגב על הבעיה של ירידת הילודה בשנים האחרונות.

בעוד שבשנים 1976—1980 נוספו 13.8 מיליון ילדים לאוכלוסיית בריה"מ, בשנים 1980—1985 חלה ירידה משמעותית: הגידול בילודה היה רק 7.7 מיליונים, ובחמש השנים הבאות 1986—1990 צופים ירידה נוספת.

כבר בשנת 1981 ... קונגרס: המפלגה ה־26 על הארכת חופשת לידה ל־12 חודשים בתשלום שכר מלא ... ליולדת, והחל משנת 1986 הוחלט על הארכת חופשת הלידה (בתשלום מלא) עד ל־18 חודש (שנה וחצי). אולם המגמה היא לגדל רק 1—2 ילדים. בין הסיבות לאי הרצון להגדיל את המשפחה — בעיית הדיור.

הגם שיש כיום ל־80% מאזרחי בריה"מ דירה משלהם, ההיצע אינו עונה על הביקוש. בראש ובראשונה נפגעים זוגות צעירים, שאינם מסוגלים להשיג לעצמם קורת־גג וגרורים להתגורר בחדר אחד עם הורי אחד מבני־הזוג. במצב זה ברור כי הולדת ילדים אינה נראית דחופה, וכרגיל ממתינים בני־הזוג עד לקבלת דירה משלהם בטרם הדיון הראשון. לכך מצטרף, בבניית בתים לזוגות צעירים, יש הכרח בבנייה של מעונות לתינוקות ולילדי־גן.

בעיה סוציולוגית נוספת היא השאלה של "חלוקת העבודה" בין בני־הזוג. בדורות קודמים היתה החלוקה ברורה: האשה דואגת לעניני הבית, הבעל פירנס את המשפחה. כיום המצב בבריה"מ שונה בתכלית: לא פחות מ־60% של כל בעלי המקצוע הם נשים. בין חסרי הכשרה מקצועית יש לגברים רוב. האשה משתכרת כיום יותר מן הגבר והדבר מגביר את תביעת הנשים לחלוקה שווה בעול משק הבית. אי השלמתו של הגבר עם מעמד הבורות מכשירה את הקרקע לקונפליקטים במשפחה, והדבר מסתיים על הרוב בגירושין.

שוויון המינים כמקצוע לימוד

כותבים לנו

בעקבות פרסום שני קטעים במדור "לקט" מיום 24.9, הנוגעות בשוויון ההזדמנויות של בנות ובנים בחינוך, ברצוני להעיר, כי נעשים דברים בשטח ויש כיום מסגרת למורים המעוניינים ללמוד את הנושא ולתרום לקידומו. השנה, בד"... נערכת במרכז להדרכה ולהשתלמות של בית־הספר לחינוך של אוניברסיטת תל־אביב השתלמות למורים בנושא "בית־הספר והשוויון בין המינים". זהו קורס שנתי המקנה גמול השתלמות והוא נערך בתיאום עם משרד החינוך ועם

מחלקתה של זהבה מלכיאל, יו"ר הוועדה למעמד האשה במשרד החינוך. מטרת הקורס היא להבהיר למורים בבית־הספר היסודי והחטיבה הביניים את תרומת בית־הספר להנצחת תפקידי המינים ולהקנות כלים מעשיים להתמודדות עם הנושא. המורים יוכלו, אם רק יחפצו בכך, לשמש אחר כך כסוכני שינוי במוסדות החינוך שבהם הם מועסקים.

אסיה, ששתי המרצות העיקריות בקורס — ד"ר דרורה כפיר ואנכי — משלימות זו את זו מבחינות הרקע והגישה לנושא ובכך מבטיחות לקורס שילוב של תיאוריה ומעשה.

יהודית אבו־המריעות

רעננה

חור בכיס / אברהם טל

ביורוקרטיה: עצות להתגוננות

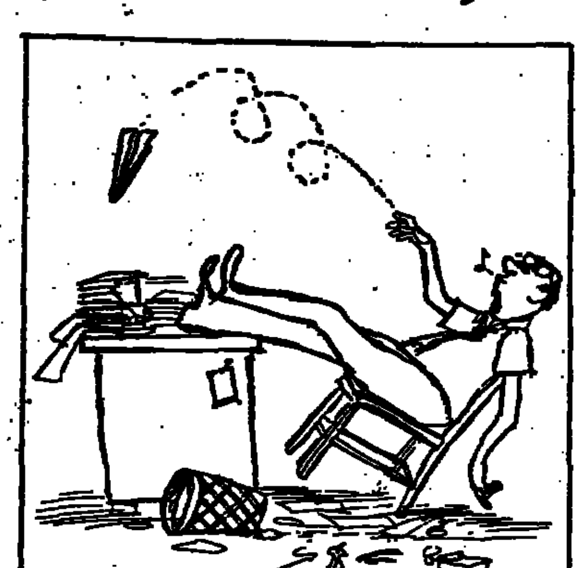

א. לשמור על הניירת

באוקטובר 1984 החנה אחד מעמיתי לעבודה את רכבו ברחוב מרחובות העיר ונסע לעניניו. כשובו מצא כי בעת היעדרו זכה לביקור של שוטר שהשאיר לו מזכרת: דו"ח ברירת־קנס (900 שקלים ישנים) על חניה במקום האסור לחנייה. עמיתי, בהיותו אזרח שומר חוק, התכוון לשלם את הדו"ח (בניגוד לרבים המנסים להתחמק תוך הימור על הבלגן השורר במערכת), אבל בהיותו טרוד בעבודתו שכח לעשות כן. במקרה זה המכונה הביורוקרטית פעלה: כעבור זמן מה קיבל עמיתי תזכורת, שבעקבותיה מיהר לשלם את החוב בסך האמור של 900 שקלים. זה היה במרס 1985.

אולם בינתיים המשיכה הביורוקרטיה לעבוד: לקראת סוף אפריל 1985 קיבל עמיתי מבית־המשפט לתעבורה בעבר הודעה על גזר־דין. על־פי הודעה זו נשפט שלא בפניו, ובית־המשפט גזר עליו "קנס בסכום הנקוב בשובר התשלום המצ"ב או 4 ימי מאסר תמורתו". השופט נהג במידת הרחמים, שכן בשובר המצורף נקבע קנס בסך 900 שקלים בלבד — סכום הקנס המקורי.

עמיתי אומר, שלו היתה הברירה בידו, היה בוחר בארבעה ימי המאסר. הוא נמנה עם המוכנים להתנסות בחוויות חדשות; מאחר שלא זכה מעודו לשבת, הכאן הזדמנות לו לכאורה הזדמנות לטעום מן הטעם לתקופה קצרה שבה לא יספיק אפילו להתגעגע על החלטתו, היה בוחר בעונש המאסר. לרוע המזל, הדבר לא הסתייע, שהרי כבר שילם את הקנס וספק אם השלטונות היו מסכימים לכלוא אותו אחרי ששילם את חובו לחברה.

אי־לזאת צירף עמיתי את גזר־הדין לקבלה על הסך של 900 שקלים, והניח את שני הניירות במקום בטוח. נפלאות הביורוקרטיה מי ידיעה אפשר שביום מן הימים יצטרך להם.

17 חודשים היו הניירות מונחים במקום שהיו מונחים, והחוש הבריא הדריך את עמיתי לא להשליך אותם לסל. בשבוע שעבר קצר את פרי הזהירות: ביום שלישי הופיעו בביתו שני שוטרי ישראל ובידם צו מעצר בגין קנס שלא שולם. הם כבר היו מוכנים לשים אזיקים על ידיו, אבל הוא הספיק לשלוף ממקום המחבוא הבטוח את שובר התשלום החתום ולהושיטו לעבר השוטרים. "שולם גם שולם" אמר עמיתי בגאווה. השוטרים (אדיבים ומבולבלים) עיינו בניירות, והחליטו לא לקחת אותו עמם הפעם.

מאחר שהעניין הסתיים בכי טוב, לא כל־כך נעים לומר עליו את שצריך לומר, אבל בכל זאת: במשך שנה וחצי עמלה הביורוקרטיה מאחורי הקלעים כדי לממש את גזר־הדין ולגבות 90 אגורות חדשות, שכבר נגבו מזמן (ולכאורה גם בזמנו מזמן). לבסוף החליטה להנחית את מהלומת המוחץ: היא הורידה שני שוטרים ממשימת סיור כלשהי ושיגרה אותם כדי לממש גזר־דין שמומש זה כבר. מה המסקנה מפרשה זו? לשמור על כל הניירות, גבירותי ורבותי, לא לזרוק שום נייר. מי יודע מתי תזדקק לה הביורוקרטיה עוברת תמיד, ולעולם אין לדעת מתי ואיך תשיג אותנו ידה הארוכה. ועכשיו אני ממהר להחזיר לעמיתי את שובר התשלום החתום שמסר לי לצורך כתיבת רשימה זו.

מה שכאמור, בטוח, בכל רגע עשויים להופיע שוב בביתו שני שוטרים ובידם פקודת מעצר בגין קנס שלא שולם כביכול על עבירת חנייה שבוצעה באוקטובר 1984. מ. ל. ת.

ב. להקדים רפואה למכה

אני בשבוע שעבר קנס בסך 32 ש"ח לעיריית רמת־גן בגין עבירת חנייה באחד מרחובות העיר. הדבר קרה ביומי השנה: מסיבות שאינן תלויות לא בעיריית רמת־גן ולא בי, הגיע הדו"ח לידי רק לפני זמן קצר. מיהרתי לשלם את הקנס (ליתר דיוק: כפל הקנס, בהתאם לדרישה על הדו"ח, בהתחשב באיחור), ואני שומר כמובן את שובר התשלום במקום בטוח.

החשש שלי אינו ממשטרה, מקנס מוגדל או ממאסר, אלא ממשהו גרוע בהרבה: בשובר מאיימת העירייה כי אי תשלום הקנס יגרום אי חידוש של רשיון הנהיגה. הבעיה היא זאת: מאחר שעברו כמעט ארבעה חודשים מאז ביצוע העבירה ועד לתשלום הקנס, ייתכן שהעירייה כבר החלה בהליכים שיביאו בסופו של דבר לאי חידוש רשיון הנהיגה שלי. אם כך — היש עדיין סיכויים לעצור את המכונה הביורוקרטית ולהחזיר את הגלגל לאחור? מיד אחרי תשלום הקנס כתבתי לעיריית רמת־גן מכתב מנומס, התנצלתי על האיחור בתשלום, הסברתי את הסיבה הצדקית לעיכוב וצירפתי העתק של שובר התשלום החתום על־ידי בנק הדואר. עכשיו אני ממתין לראות מה יבוא קודם: תשובה למכתבי, פקודת מעצר, הודעה על השעיית רשיון הנהיגה או התנצלות.

בלי כל קשר לכך, שילמתי גם את, כמה שהחיים מרוקים.

"אצלנו ממעטים ללכת ברחוב"

אומרת לואיז טייגר, נציגת ארגון "אורט" ביוהנסבורג, שביקרה באחרונה בארץ

מאת אסתר בלווה

לואיז טייגר, מנציגות ארגון "אורט" ביוהנסבורג, היא פרופסור למשפטים והאשה הראשונה בדרום אפריקה המכהנת כדיקן הפקולטה למשפטים. היא אשה נאה מאוד, לבושה באלגנטיות, כמו גזורה מעיתון־אופנה יוקרתי. היא ברורה האפריקנית לבני המיעוט הלבן בארצה, לרבות משרתות שחורות, ואף איננה מנסה לייפות את המציאות ואינה מתנצלת: "יש דיסטאנס בינינו לבין העובדות בבית. גם בתל־אביב יש", היא מתריסה.

טייגר, שעשתה באחרונה בישראל כנציגת "אורט", היא אם לשלושה ילדים הלומדים בארה"ב. את לימודיה הגבוהים החלה לאחר שבגרה. "חשבתי לסיים תואר ראשון באמנות או בתפסתי למשפטים. המשפחה ובעיקר הבעל תמכו ועודדו, ובסופו הגעתי לאן שהגעתי", היא אומרת. על המתרחש בארצה היא מדברת בהתרגשות: "אצלנו ממעטים ללכת ברחוב מכיוון שחוששים מחולדלי מהלומות. יש אלימות, מידים אבנים ויש שריפות. צריך לרדת לשורש הבעיה, להבין מדוע זה קורה ולתקן את העיוותים. 6 מיליוני לבנים ו־20 מיליון שחורים רוצים דרום־אפריקה שוויונית וצועדת קדימה. אני מאמינה, שלא רק האזרחים רוצים לשנות דברים אלא גם השלטונות, וזה מה שיקרה בסופו של דבר".

לואיז טייגר היא ילידת דרום־אפריקה ובת להורים ילידי המקום ממוצא לאטבי. זה לה ביקורה הראשון בארץ. הקשר עם ארגון "אורט" נוצר בשנת השבתון שלה. אשנקר הציעו לה לארגן מגבית להקמת קרן מלגות. היא נענתה להצעה והחליטה להפגיש נשים בעלות שיעור־קומה מכל רחבי דרום־אפריקה. הגיעו אליה מאות שמות של מועמדות, עובדה שהסבה לה קורת־רוח מרובה. ועדת בחירה קבעה מי תהיה נוכחת בערב שבו אורחת הכבוד היא הסנטורית נאנסי קסלבאום. 84 נשים נבחרו לאירוע, בהן לבנות, שחורות וצבעוניות — גלריה מיוחדת במינה. היו בהן נשות עסקים, עיתונאיות ועורכות תרבויות בטלוויזיה, משפטניות וסוציולוגיות, מחנכות ורופאות. נשים מוכרות, כאשתו של הבישוף דסמונד טוטו, ופחות מוכרות. כולן נשים המעורבות במה שקורה בתוך, במדינה, ומתן מקווה לואיז טייגר להקים גוף שיעביר את מעורבותן במתרחש בארצה. האירוע, שהתקיים באוגוסט האחרון, לא היווה את העבודה העיקרית של לואיז, זו נעשתה בנושא משפט ונגע וכללה הצעות לשינויים בחוק שיוגשו לממשל.

לואיז טייגר עדה בארצה לכך, שהנשים הן כוח עולה ומגיעות לעמדות־מפתח, בנות משפחה וקריירה כאחד ומגיעות למימוש עצמי. לא כן הדור הצעיר, לדעתה. הצעירים מהגרים מדרום־אפריקה לאוסטרליה ולארה"ב. צעירים יהודים עולים גם לישראל. "אני בטוחה שבבוא העת חלקם ישובו ויבנו בדרום־אפריקה חיים יפים יותר ועשירים בתוכן", אומרת לואיז טייגר, "הדרום־אפריקה החדשה תהיה בשבילי ארץ שבה כל האזרחים שווים".

הועדה המקומית לתכנון ובניה חולון

הודעה על ... לפי סעיף 149 (1) לחוק התכנון והבנייה תשכ"ה 1965.

תיק בניין 4732/84

ניתנת בזה הודעה שהוגשה לוועדה בקשה להיתר בנייה על חלקה 9 בגוש 6750 ברח' מפרץ שלמה מס' 57 חולון.

הכוללת מתן הקלה ב: א. אחוזי בנייה 6% משטח המגרש 1.061 מ"ר.
ב. מעלית 5%
ג. תוספת קומות 2.5% עבור הקומה החמישית הנוספת.

החלקה הנ"ל נמצאת באזור מגורים ד'. את התוכנית אפשר לראות במשרדי הועדה בעיריית חולון רחוב ויצמן 58 בשעות ובימים של קבלת קהל.

התנגדות לבקשה להקלה לעיל ניתן להגיש תוך 14 יום מתאריך פרסום הודעה זו. התנגדות שתוגש חייבת להיות בכתב ומנומקת.

עו"ד ח. שירן
מ"מ ראש העיר
יו"ר ועדת משנה
לתכנון ובניה חולון

הועדה המקומית לתכנון ובנין עיר בני־ברק

הודעה עפ"י סעיף 149 לחוק התכנון והבניה תשכ"ה — 1965 מר זיית ליאון מיופה כח של בעלי החלקות משנה מס' 1, 2, של החלקה מס' 2006/ב הגיש בקשה עקרונית מס' 798 וזה בשוני להבנית הבנוי של ת.ב.ע 345 א'.

הועדה המקומית בישיבתה מיום 21.8.86 החליטה לקבוע סה"כ 25 יחידות דיור לחלקות מס' 1, 2 וכן החליטה שסה"כ יחידות הדיור על כל חלקה משנה מס' 1—4 של חלקה מס' 2006/ב יהיו 54 יחידות דיור. וזה מבלי להגדיל מתכנית הבנית "המותאמ" מס' 165/ב החלות על חלקה 2006/ב ות.ב.ע 345 א' המאושרת.

בעלי החלקות מס' 1, 2 מבקשים להקים על חלקה 1, 10 יחידות דיור ועל חלקה מס' 2, 15 יחידות דיור.

כל המעוניין יכול לעיין בבקשה האמורה במשרדי הועדה המקומית בעיריית בני־ברק בשעות קבלת קהל ורשאי להגיש התנגדות מנומקת לועדה המקומית תוך 14 יום מיום פרסום זה.

משה אירנשטיין
יו"ר הועדה המקומית
לתכנון ולבנין עיר ב"ב

הועדה המקומית לתכנון ובניה תל־אביב־יפו חוק התכנון והבניה תשכ"ה 1965

מודעה בהתאם לסעיף 149

הננו מודיעים כי לועדה המקומית לתכנון ובניה תל־אביב־יפו שהוגשו בקשות לעסקים המפורטים להלן לתת להם אישור לשמוש חורג. כל מי שיש לו התנגדות להוצאת ההיתר הנ"ל במקום הזה רשאי להגיש לועדה המקומית לתכנון ובניה תל־אביב־יפו שד' בן גוריון 68 את התנגדויותיו ולציין כי מטעם המדוייקת. התנגדויות תתקבלנה במשך 15 יום מתאריך פרסום הודעה זו ותובאנה לדיון בפני הועדה הנ"ל.

1.	קואופ ת"א גן השרון	מסעדה	ויצמן 34 בית לסין
2.	יושע משה	פחחות וצבע חלקים של כלי רכב	לבונה 44
3.	דייבלס אברהם	תיקון מכשירי חשמל ואלקטרוניקה	מטלון 49
4.	יוב אברהם	אחסנת כלי עבודה לשרברבות וצבע חומרי בנין וניקוי	מעפיל 5
5.	שטרייה	תיקון ומכירת מכשירים	אצ"ל 28
6.	גלק אילנה	מספרה	גדוד 79
7.	חסק חיים	מכירת משקאות שרובם חומוס	חיק 3
8.	קסונטי אברהם	בית דפוס	הרבי מקוצק 10
9.	אבי את רחל	נגריה	הרבי מקוצק 10
10.	באזי אסתר	מכון לקוסמטיקה	שילה 5
11.	לוי שמואל	מאפה	ברזל 30
12.	במטולד וכ' לאמנון בע"מ	מכירת מצרכי מזון בוריאות מסורות שימורים וחומרי ניקוי	דרך שלמה 141
13.	מטוסון	אפיה ומכירת עוגות	שד' ירושלים 55
14.	יעקובי גרשון	תיקון מכשירי חשמל	דרך שלמה 113
15.	קסלר גרשון	מוסך לתיקון כלי רכב	בית עובד 10
16.	מלכמן ישראל בע"מ	תעשה וצבע רהיטים	רח' בארי 72
17.	נילי ישראל	מסעדה עם משקי משכר	אצ"ל 87
18.	כהן יעלה	מכירת תמרוקים	מגדלור 1
19.	אלפא מור אינטרנשיונל	מכירת תמרוקים	הארד 5
20.	עזרי יואל	מכירת ואפיית עוגיות	דרך בן צבי 34
21.	כפי העבודה רוחמה	מספרה	שביל הפרץ 2
22.	וכ' השמירה בע"מ	שירותי שמירה בעזרת מוקדי בקרה אלקטרוניים	שמר 16
23.	גרנר צבי	משקאי רמה, גבירלי הגשת הבנות תה, קפה ומשקי קלים	שד' הר ציון 3
24.	לביל	תיקון ומכירת מכשירי חשמל	הרצל 95
25.	סוזה מנחד	מכירת ותיקון פרוות	בן יהודה 248
26.	אבישי	משפה עם משקאות משכרים	דרך השלום 7
27.	אברהם אליעזר	מוסך לחשמלאות	השוק 14
28.	וכ' בן להשכרה בע"מ	חניון	מטמס 4
29.	בקן מונטי	עשיית פלישתה	שמעון הצדיק 4

י. בסוסר
סגן ראש העיריה
יו"ר הועדה המקומית
לתכנון ובניה
תל־אביב־יפו

هكذا من الأصل

בדין ובצדק / צבי הראל

תיק ניצן: בין נורמה פסולה לכתב אישום

מי ששמע בשבוע שעבר את התבטאויותיו של ראש עיריית ראשון-לציון מאיר ניצן בנוגע לסגירת תיק החקירה נגדו ואינו מכיר את הסיבות שהביאו לפתיחת החקירה, עלול לחשוב שמא מתנהל מחול שדים סביב נבחרי ציבור.

מעודד מסגירת התיק נגדו כינס ניצן, בשבוע שעבר, מסיבת עיתונאים ובה מסר כי פנה לשר המשטרה בהצעה לשנות את הדרכים התהליכים של חקירה נגד נבחרי ציבור. בין השאר אמר ניצן, כי "יש תלונות קנטרניות שמקורן ממניע פוליטי. נבחרי הציבור חשופים להלשין לתלונות כוזב". ניצן גם מציע להקים ועדה ליד משרד היועץ המשפטי לממשלה, שתסנן את התלונות, ופרסום תוכנן ייאסר עד להגשת כתב האישום.

להלן אביא נתונים הבראים כי החקירה נגד ניצן היתה מוצדקת. ניצן ואשתו נסעו לרומניה. בני-הזוג, כך אמר לי ניצן בשעתו, היו אורחיו של רבה הראשי של רומניה משה רוזן. ההזמנה היתה אישית. נסיעת ראש העירייה ורעייתו, לרבות אש"ל לבני-הזוג (בנפרד), היתה על חשבון קופת העירייה. האיש שעורר את העניין, ועל כך הוא ראוי למחמאות, היה ראש העירייה הקודם חנניה גיבשטיין ששיגר מכתבים למשרד הפנים. אין זה חשוב מה היה המניע של גיבשטיין, גם כוונה (בכוונה בלבד) שהיה פוליטי. זאת ועוד: משרד הפנים קבע שיש ממש בדבריו של גיבשטיין, והחליט להעביר את הנושא לפרקליטות. זו הורתה למשטרה לפתוח בחקירה.

גורם מוסמך במשרד הפנים מסר לי השבוע, כי ביקורתו של המשרד על ניצן התבטאה בשעתו בשני מישורים: מימון נסיעת אשתו של ניצן על חשבון משלם המסים, ודעתו של משרד הפנים כי ראש העיר קיבל אש"ל מעבר למה שהגיע לו. בהערת אגב אציין, כי משרד הפנים מאשר מימון נסיעתה של רעיה על חשבון הציבור כאשר מדובר בנסיבות מיוחדות מאוד לדוגמה, אירוע הנוגע לערים תאומות.

חקירת המשטרה הסתיימה בתוך זמן קצר יחסית. התיק הועבר דווקא בפרקליטות, שהחליטה לבסוף לסגור מחוסר ראיות. הפוסק האחרון בעניינים של ראשי ערים הוא היועץ המשפטי לממשלה. כך כתוב בהנחיות מפורשות. יוסף חריש אימץ את עמדתה של פרקליטות מחוז המרכז לסגור את התיק. משלב זה ואילך יצאה קול התרועה והצעקה של ניצן שתקפו מוסדות שונים.

העובדה שנגד ניצן לא הוגש כתב אישום אינה עומדת בסתירה למעשה הפסול במישור הציבורי כפי שסבר משרד הפנים. זאת ועוד: ניצן עצמו החזיר בשלב מסוים לעירייה חלק מהכספים שקיבל. על מה מבקש ניצן איסור פרסום? על מימון מקופת הציבור שלא היה זכאי לו?

ניצן אמר להגנתו כי מועצת העיר המהוללה אישרה את נסיעתו ונסיעת אשתו. נניח, למשל, שמועצת רשות מקומית מאשרת לעומד בראשה טיול תענוגות מסביב לעולם עם רעייתו. האם יהיה הדבר תקין גם אם חברי המועצה אישרו זאת? אפשר להרחיק לכת לאבסורד בוטה יותר: חברי מועצה עירייה מסוימת אישרו לעומד בראשה לעבור עבירה פלילית מובהקת. איך תתקבל טענתו של ראש העירייה כי קיבל אישור מחברי המועצה לפעול בעד ליל בציבור לחוקו.

טענתו של ניצן שנבחרי ציבור מופקרים לרעה רחוקה מהמציאות: העובדה כי היועץ המשפטי לממשלה בודק כל תיק פלילי נגד ראש מועצה מקומית, חבר כנסת או שר המיוחסים אחרים, מלמדת שמעמד נבחרי ציבור מופלים לטובה. שהרי היועץ המשפטי לממשלה מהווה מעין מסננת נוספת של התביעה בשיקוליה אם להגיש כתב אישום. בהקשר לכך יש לציין, כי במקרים של ראש עיריית חיפה אריה גוראל וח"כ בני שליטא החליט בשעתו היועץ המשפטי לממשלה דאז פרופ' זמיר שלא להעמידם לדין, בניגוד לדעת הפרקליטות.

הערה לסיום בפרשת תיק ניצן: הפרקליטות היתה יכולה לנטרל את תוקפנותו של מאיר ניצן אילו אמרה לו — בהנחה שהיא מאמצת את דעתו של משרד הפנים — כי היה טעם לפגם ציבורי בהתנהגותו בפרשה זו. אך גם אם סברה כך הפרקליטות, היא אינה עוסקת בתחום הציבורי אלא רק בגבולות התחום הפלילי, שבו דורש בית-המשפט מהתביעה נטל הוכחה נכבד "מעבר לספק סביר".

מאיר ניצן: להחזיר חלק מהכסף

קרן טדי ואמות המידה של בית-המשפט העליון

לא צריך להיות משפטן כדי לבוא לידי מסקנה כי אופן ניהולה של "קרן טדי" על-ידי ראש עיריית ירושלים טדי קולק הוא שערוריה ציבורית. קולק קיבל במשך שש השנים האחרונות, מתורמים שונים, כספים בהיקף כולל של למעלה מ-150 אלף דולר. וחילק אותם (בין היתר) לאנשים שונים שיכלו להטות פנים לעיריית ירושלים.

הידיעות האחרונות באמצעי התקשורת על נטייתו של היועץ המשפטי לממשלה יוסף חריש לסגור את התיק הפלילי עוררו אי-שביעות רצון, לפחות, בקרב אנשי המשטרה. בהקשר לכך התקיימה פגישה שהוגדרה "קשה" בין היועץ המשפטי לממשלה ובין ראש היחידה לחקירות הונאה תנ"ץ יורם גונן.

לחריש יש, כנראה, בעיה קשה בסגירת התיק. כשופט ותיק שפסיקת בית-המשפט העליון היא נר לרגליו, הוא יצטרך בבוא העת להסביר איך מתיישבת החלטתו — לכאן או לכאן — עם פסיקת בית-המשפט העליון בנוגע לדיני השוחד. אחד מאפיקי החקירה, למשל, נוגע לטובות הנאה (מימון טיסות לחו"ל) שקיבלו אנשים מאנשי ועד העובדים בעיריית ירושלים. באותו הקשר יש לציין כי במאי 1983 אישר בית-המשפט העליון — מרים בן-פורת, מנחם אלון ושושנה נתניהו — את הרשעתו של יו"ר ועד העובדים של התעשייה האווירית שמואל קישלס בקבלת שוחד (מזגן למברגית) מאלי סיסמנה. (קישלס וסיסמנה הורשעו בערכאה הראשונה על-ידי השופטת ויקטוריה אוסטרובסקי-כהן. סיסמנה שלט בזמנו בחברת "חשמל (ישראל) בע"מ" שסיפקה מוצרי מזון לתעשייה האווירית. קישלס הועיל את השפעתו של סיסמנה תשלום עמלה קטנה יותר לתעשייה האווירית.

מעניין יהיה להיווכח כיצד יחליט חריש בעניין טובות ההנאה שנתן קולק לאנשים מאנשי ועד העובדים של עיריית ירושלים, לאור המקרה של קישלס.

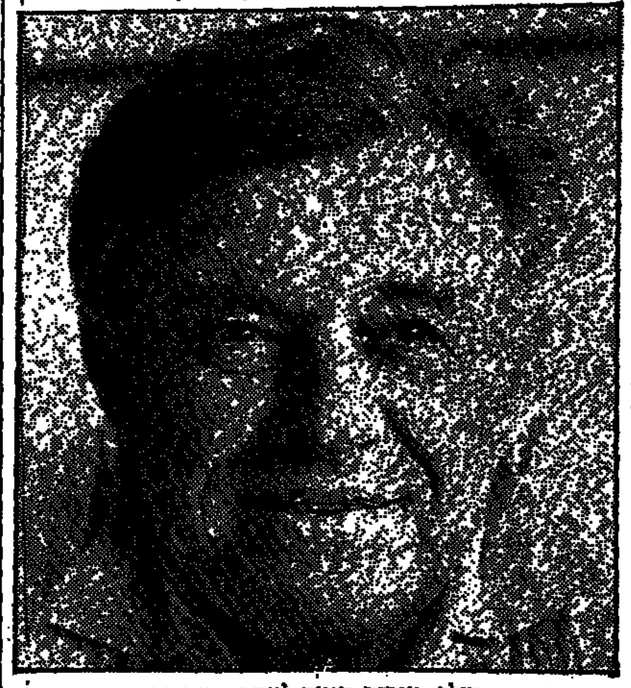
קולק: טובות הנאה לוועד העובדים

"החידוש" של עו"ד אסף כספי

בהרצאה שנשא לפני כשנה נשיא בית-המשפט העליון מאיר שמגר לרגל פתיחת שנת הלימודים בפקולטה למשפטים באוניברסיטת תל-אביב, אמר כי חובתו של מקצוע עריכת-הדין לשרת בתודעתו החוק פועל כבסיס של הכלל של עקרונות משפטיים. דברים אלה גם כתב שמגר בשעתו באחד הבג"צים (107/75).

נראה כי התבטאותו בהרצאה של עו"ד אסף כספי במשפט בית-הלוחם עומדת בסתירה לרוח הדברים של שמגר. הדברים באו לביטוי במשפט המתנהל בימים אלה נגד שלושת הנאשמים הבאים: הקונסטרוקטור ד"ר סקי רוזנהאוס, שלום אביאל (לשעבר מנהלה של חברת קרמבי) והקבלן אורי לבונבסקי. משפטם של השלושה מתנהל לפני שופט בית-המשפט המחוזי בתל-אביב חיים אדר. השלושה מואשמים במעשי מרמה המיוחסים להם בקשר לבנית בית-הלוחם בחיפה.

בחקירה נגדית, מותר להציג לעדים שאלות מנחות-מכשילות-מבלבלות — בניגוד לחקירה ראשית. עו"ד אסף כספי מייצג את לבונבסקי. כאשר נחקר הקונסטרוקטור דרור האוסט על-ידי התובע עו"ד עמרם בלום, בחקירה נגדית קם אסף כספי ואמר להפתעת השופט והנוכחים באולם: "אני מתנגד להדרכה של עו"ד בלום, ישאל שאלה ולא ידריך".

תגובתו הצינית של התובע היתה כי התנגדותו של אסף כספי היא "חידוש" בדיני הראיות. בלום ביקש מהשופט שיתן החלטה באשר לבקשתו המוזרה של הסניגור לא לשאול שאלות מדריכות בחקירה נגדית. השופט התעלם מבקשתו של התובע שנועדה כנראה לקנטר את הסניגור, והורה לו להמשיך בחקירתו הנגדית של רוזנהאוס. [illegible] כלפי עו"ד בלום, שלעתים אינו מתנגד מהערות סרקסטיות המכוונות לעבר הנאשמים וסניגוריהם. אולם הפעם השופט לא נהג כך, משום-מה.

מכל מקום, התבטאויות כמו זו של עו"ד אסף כספי במהלך החקירה הנגדית של רוזנהאוס, עלולות לתרום ליצירת "הפער" בין הרעיון לבין המעשה, פער שהוזכר בשעתו בהרצאתו של הנשיא שמגר בקשר להפצה ברבים של הבנת החוק ועקרונות משפטיים.

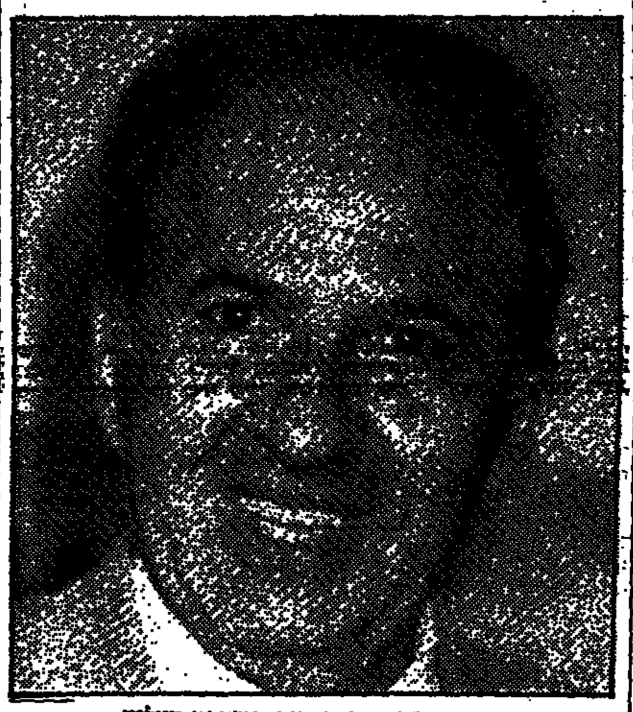
יוסף חריש: פסיקת בית המשפט העליון

תלאות בנמל הבית

אולם הנוסעים בנמל חיפה אינו עונה על הצרכים, אך הוא שומם רוב הזמן. סוכני האוניות יודעים על המצב אך מעדיפים להתעלם

מאת יהושע גלבוע

רבים מהנוסעים העוברים דרך נמל חיפה, נכנסים ויוצאים כאחד, באים בטרוניות על טיב השירותים בנמל. הקרובים לעניין מציינים לעומתם כי רשות הנמלים, האחראית גם לנוסעים דרך נמליה, ערוכה בעיקרה לטיפול המטענים, ואינה רגישה דיה לבעיות האנשים. עקב כך, גם השקעותיה בתחום זה רחוקות מלספק את הצרכים. והנה לא רק הרשות מטפלת בנוסעים — שותפים לה אנשי ביקורת הגבולות של המשטרה, המוכסים וגם נותני שירותים, שבאחריותה נקבר עיצומים.

לנמל חיפה אולם נוסעים קטן מלהכיל את מספר הנוסעים הנזקקים לו. בעיה זו מחריפה בגלל שכל שלוש אוניות המעבורות הפועלות בקו הישראלי — מלבד אוניות תיירים ליום-אחד — מגיעות כולן לחיפה, ובאותו יום עצמו, יום ראשון. אוניות אלו נכנסות לנמל באותה שעה ויוצאות ממנו באותה שעה. לסוכני האוניות, שתפקידם בנמל לדאוג לסידורים האופיים הקשורים בעליית הנוסע לאונייה, אין מקום באולם הנוסעים. הם פועלים בצריף שמחוץ לאולם. הנוסעים נאלצים להצטופף סביבו בחום היום, כדי להצטייד בחותמות המסמכים.

היוצאים כיום את הארץ באוניות מעבורות, ולא במטוס, הם בדרך-כלל אלה הלוקחים עמם את כלי רכבם או אלה המבקשים לנוח במשך ההפלגה. סך כל הנכנסים והיוצאים דרך נמל חיפה ונמל אשדוד בשנת הכספים 1985/6 היה 325 אלף, לעומת 346 אלף בשנה הקודמת. מכללם היו בשנת הכספים שעברה 277 אלף תיירים ליום אחד, לעומת 281 אלף בשנה הקודמת. מספר ה"נוסעים האפקטיבי" (ישראלים ו-תיירים הבאים לישראל לביקור של יותר מיום אחד, ונוסעים ולנים בחוף, כמעט כל הכלולים בקטגוריה זו עוברים דרך חיפה) הסתכם בשנה שעברה ב-48 אלף נכנסים ויוצאים, לעומת 65 אלף בשנה הקודמת. כלומר, בשנת הכספים שעברה היתה ירידה של 17 אלף במספר הנוסעים. לעומת השנה שקדמה לה — ירידה ששיעורה 26 אחוז.

לאחר הביקורת באונייה, עוברים הנוסעים ישירות, בלי להזדקק לשירות כלשהו באולם הנוסעים, אל האוטובוסים המסיעים אותם למקומות הקדושים לנצרות. משום כך, התיירים ליום אחד, ואפילו הם באים בשבתות ובחגים, רשאים לרדת מהאונייה מיד עם הגיעה. אין הם זקוקים לשירותים, כמכס, עבודת סבלים וכד'.

הירידה במספר הנוסעים ("דה פאקטו") בשנת 1985/6 לעומת השנה הקודמת מתבטאת בעיקרה בנוסעים ישראלים. סיבותיה הן כנראה ההעלאה שהיתה במאי 1985 בשיעור מס הנסיעות, מ-150 דולר ל-300 דולר. גובה המס נשאר בתוקפו עד אמצע ספטמבר (14.9.85). החודשים שבהם המס המוגדל היה בתוקפו הם החודשים המובהקים של הנסיעות לחו"ל. מובן שהמצב הכלכלי השפיע לא-במעט. מ-15.9.85 עד 16.10.85 שב וירד המס ל-150 דולר ו-מ-17.10.85 היתה הפחתה נוספת ושיעורו נקבע ל-100 דולר.

השוואת מספרי הנוסעים שעברו את נמל חיפה בחודשים יולי ואוגוסט (חודשי התופעה) השנה, לעומת החודשים המקבילים אשתקד, מלמדת על השינוי בעקבות הורדת מס הנסיעות והליברליזציה בתוכנית הכלכלית. בשנה הקודמת עברו בשני חודשים אלה את נמל חיפה 11,600 נוסעים, לעומת 19,400 בחודשים המקבילים השנה, כלומר עלייה בשיעור 67 אחוז. (המספרים כוללים גם תיירים, אולם הירידות והעליות ניכרות בעיקר בקרב הנוסעים הישראלים).

רק סוכני האוניות יודעים

אוגוסט השנה היה החודש העמוס ביותר בנמל חיפה בחמש השנים האחרונות. שלוש אוניות המעבורות, קפריסאיות-יווניות, המפליגות בקו חיפה-פיריאוס, הוסיפו האחרונה עגינות בדרכן בקפריסין ובכרתים. כאמור, לחיפה הן מגיעות כולן יחד בימי ראשון בשבוע, בשעה 6 בבוקר. מדוע כולן דווקא בימי ראשון בבוקר? הרי ברור לכל כי ריכוז של האוניות באותו יום ובאותה שעה, כשלושת נוסעיהן אולם הנוסעים הקטן ושירותי ביקורת מצומצמים יגרע מטיב השירות לנוסעים.

התשובה היא כי מלבד הנוסעים, מצטרפים למעבורות בלימסול, קפריסין, התחנה האחרונה לפני חיפה, מאות ובנות של "תיירים ליום אחד". המעבורות מגיעות ללימסול בשבת ויוצאות משם במוצאי שבת עם תיירים אנגלים, גרמנים וסקנדינבים, הנופשים בקפריסין, ואליהם מצטרפים גם תיירים מבני המאי. הן מגיעות לנמל חיפה ביום א' בבוקר. בנמל כבר מחכים לתיירים אוטובוסים המסיעים אותם למקומות הקדושים לנצרות. בשעות הערב הם חוזרים לאונייה ומפליגים בה ל-קפריסין. התיירים הנופשים, ובעיקר הקפריסאים, נוטים לערוך סיורם בישראל ביום א', שהוא יום שבתון בקפריסין. מובן שמספר גדול זה של תיירי יום א' מקפריסין, שלעתים מגיע לאלף ויותר (בשלוש אוניות יחד), מכתיב להנהלות הספנות את לוח ההפלגות. על כן, כל האוניות מגיעות לכאן ביום א' בבוקר ומפליגות בערב אותו יום.

זו גם הסיבה שסוכני האוניות כאן לא היו מוכנים לשנות את לוח ההפלגות ולמנוע את הגעתן ביום א' האחרון (יום שני של ראש השנה) לחיפה. אף שידעו חודשים מראש, ולמעשה עוד בטרם ערכו את לוח ההפלגות, שלנוסעים לא יתאפשר לרדת לחוף בחיפה בראש השנה. היה באפשרותם לוותר על העגינה בנמלי הביניים ברודוס וקפריסין — ולהפסיד התיירים ליום אחד — ולהגיע לחיפה עם הנוסעים בערב החג. הם היו יכולים גם להודיע לנוסעים, בעת מכירת הכרטיסים, כי בהגיעם לחיפה יהיה עליהם להמתין באונייה עד מוצאי החג, וכך היתה ניתנת לנוסעים הברירה אם להפליג באונייה או לא. אולם סוכני האוניות, הפועלים ללא פיקוח בכל הנוגע לשירותיהם וללוח ההפלגות, החליטו ליהנות משני העולמות.

ספינת האהבה הגיעה באיחור

לשלוש אוניות הקו המגיעות בימי א' נצטרפה ביום א' בסוף אוגוסט "ספינת האהבה", האונייה "סיטי אוף רודוס", שבה חזרו מטיול של 10 ימים 520 ישראלים. הטיול ב"רודוס" לא היה דומה בכל לטיולי "ספינת האהבה" המפורסמת שבה צפו המשתתפים על מרקע הטלוויזיה בביתם. ולא רק בגלל הסערה הקטנה שפקדה את האונייה. סיפור תלאות נוסעיה, עם הגיעם לחוף, אופייני לכל שמתרחש בנמל הבית עם הגעת ים בנמל חיפה.

"רודוס" איחרה להגיע לחיפה בארבע שעות. הנוסעים ירדו ממנה בשעה 11 לפני הצהריים. נוסעי שלוש אוניות הקו — התיירים ליום אחד שבאו בהן, שאינם נזקקים, כאמור, לשירותי אולם הנוסעים — כבר עזבו את הנמל. כך שלכאורה צריך היה אולם הנוסעים להיות פנוי לקבלת נוסעי ה"רודוס". אך לפי לוח ההפלגות שלה עמדה ה"רודוס" להפליג מהנמל כבר באותו היום, בשעה 11 לפני הצהריים. היוצאים בה, 480 ישראלים, שלא ידעו על האיחור, הגיעו ברובם לנמל כבר ב-8 בבוקר, ובין השאר תפסו את רוב העגלות להעברת המזוודות. כתוצאה מכך חסרו לבאים, שהגיעו עם המזוודות שרכשו בחו"ל, העגלות.

יש בנמל חיפה בסך הכל כ-70 עגלות ולא כולן מצויות בשימוש [illegible] באותה הזמנה הנהלת הנמל עוד כ-100 עגלות. כן מוסיפים בימים אלה באולם עוד ארבע עמדות לביקורת הגבולות על שש הקיימות. מנהלת המכס מבטיחים שעל אף שאין בנמל חיפה "קו ירוק" לנוסעים, [illegible] בעומס המצב ובשעת צורך אף מפזזים את ממדי הבדיקות.

אך כאמור, כפי שמסבירה הנהלת הנמל, הבעיה בעיקרה היא בכך שאולם הנוסעים בנמל אינו גדול דיו כדי לענות על ממדי התנועה בנמל, ודאי שאינו מספיק לטפל בעת ובעונה אחת גם בנוסעים הבאים וגם ביוצאים. בשל אילוצי תקציב הושלמו במועד רק כ-70% אחוזים של התוכנית המקורית לאולם הנוסעים. לאור מבן בעמדה השאלה (הנשקלת גם היום) האם כדאי להשקיע בכספים — ומדובר בכ-600 אלף דולר — להשלמת המבנה, שבכל ימות השנה הוא אינו נמצא בשימוש ובשאר ימות השנה הוא מתעורר לחיים רק בימי ראשון?

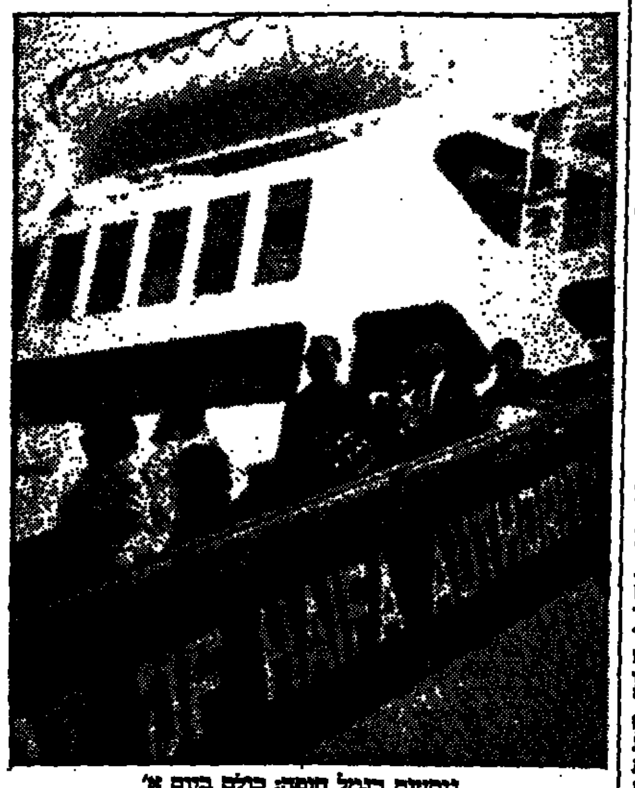
נוסעים בנמל חיפה: כולם ביום א'

הטור שלי / נתן דונביץ

מינוי שלא נעשה

שמחתי לשמוע על מינויו של אליעזר שמואלי, המנכ"ל היוצא של משרד החינוך והתרבות, לתפקיד נציג המשרד בארצות-הברית. כעבור יום הצטערתי על הודעתו של מר שמואלי שלא ייצא לשם. היו שראו במינוי פתרון כלשהו לבעיה פרסונלית, איך לשלוח את שמואלי הביתה בכבוד. מצד שיש לו מעמד במערכת החינוך, מצד אחד, ויחסים רעים עם השר, מצד שני. אך האמת היא כי הבעיה אינה של שמואלי, אלא של עם ישראל.

למערכת החינוך דרוש נציג בארה"ב. יש נספחים לענייני עבודה, נשים, תרבות, נציג קבוע של משטרת ישראל. שלא לדבר על משלחת משרד הביטחון ונספחות צה"ל, נציגות כלכלית כזו או אחרת ונציגות של משרד הקליטה. לכולם נציגים, נספחים ומשרדים. רק לחינוך אין נציגות.

ובכן, חשוב שתהיה נציגות לחינוך הישראלי במוקד העשייה החינוכית בארה"ב. אמריקה הגדולה מכירה עתה, יותר מבעבר, בכישלונות החינוך שלה. המערכת האדירה מנפיקה שפע של בוגרים ועמי-ארצות, אשר רבים מהם זוכים בתעודות למרות שהם מתקשים לקרוא ולכתוב. שפתם של בוגרים רבים עילגת, מושגיהם רדודים, ומכל צד נשמעת ביקורת על ה"מוצר" של תעשייה זאת — האמריקאי הצעיר אינו מה שהחברה מצפה ממנו.

בישראל אין מי שילחץ על הממשלה לעסוק בחינוך לעומק. ונושא החינוך עולה באמת משתי ההזדמנויות הבאות. סכסוך כלשהו בנושא השכר וההסכמות למורים, הצורך המיידי להכניס למערכת "נושאי" רווח, חשוב, אקטואלי. כלומר, לפתע מבקשים להחדיר למערכת את הדמוקרטיה (בגלל כהנא), או השואה (לאחר סרט מבר לוויה, סרט של לנצמן), או מסורת טית (בגלל תסמונת הראש הקטן). אז מכינים מהר-מהר תכנית לימודים כלשהי, וכעבור זמן מודיעים לציבור כי "הנושא נלמד". איך נלמד, מי המורה, מה יודע המורה, מה פרשה המנהל שילמדה, מה מבינים מבין התלמידים — זה "סיפור" בפני עצמו.

האמריקאים אינם שבעי רצון, והממשל נלחץ. לנושא חינוכו ועיצובו של האמריקאי הצעיר, של היום או של מחר, מתחילים עתה לתת מעמד מרכזי. האמריקאים לא רק מתעמקים במה שנעשה אצלם, אלא משגרים משלחות ומומחים ליפאן, לגרמניה, לצרפת, לסקנדינביה — ללמוד לקחים מהצלחות, מכישלונות או מכישלונות.

אם תהיה למשרד החינוך והתרבות נציגות קטנה אך מיומנת ויעילה בארה"ב, היא תוכל לשאוב חומר רב ממה שאוספים האמריקאים, במשאביהם הגדולים, בכל חלקי תבל. במלים אחרות, במקום למנות נציגי-חינוך ישראלית בשישה או בעשרה מוקדים בעולם, יותר יעיל להפעיל נציגות כזאת בארה"ב, שתעקוב לא רק אחר הנעשה בארה"ב עצמה, אלא גם אחר החומר, המסמכים והלקחים שנאספו ונלמדו גם במדינות אחרות.

להתמודד עם סמים

"חינוך לערכים" הוא צמד מלים מוכר היטב בארץ, אך באותה מידה הוא נפוץ גם בארה"ב. כבר מזמן הגיעו שם למסקנה כי השיגים הלימודיים אינם הכל. עיצובו של האמריקאי הצעיר חשוב להם יותר. חל פיחות גדול בערכים. הדוגמא שמביאים אצלנו לעתים קרובות מארה"ב אינה תואמת במציאות. האמריקאי הצעיר אינו משתגע על הדגל ועל ההמנון שלו, אינו מכיר את החוקה (למרות שמלמדים אותה), אינו מנומס, המשמעת שלו לקויה, אינו נוטה לקבל סמכות. בית-הספר אינו עושה די לפיתוח התכונות הטובות. בית-הספר אינו יודע כיצד לעשות זאת, כותבים מומחים.

הם גם אינם יודעים כיצד להתמודד עם נגע הסמים, אף כי חלפו שנים רבות מאז נכנסו סמים לבתי-הספר. בית-הספר האמריקאי יכול לסלק תלמיד מהמוסד או לשלחו הביתה לשבועיים או חודש, כעונש. אך בית-הספר אינו יודע כיצד לשכנע אותו או אותה כי אווילי ליטול סמים, משום הנזק הגופני. אין כימיה בין מורים לתלמידים בנושא הסמים. תלמידים לועגים למורה המנסה לדבר על לבם. משתכנעים, בדרך כלל, רק מסיפוריהם של נרקומן או נרקומנית, מנוקבי זרועות ומפלי-דם, המובאים לבית-הספר, לספר על נסיונם. אבל כמה מנהלים יסכימו להביא נרקומן לבית-הספר? תמיד יחששו שמישהו מבין התלמידים או התלמידות ילכד שבי אחר ההרפתקה. העובדה, שסיפור עגום של מי שהתנסה יזהיר את הרבים, אינה משכנעת את מי שצריך להחליט. מלבד קומץ יוצאים מכלל זה. אבל באמריקה יותר משני מיליוני מורים ומורות ציבור עצום, רובו אפור.

איני יודע אם יצליחו האמריקאים לשנות את מערכת החינוך האדירה שלהם שינוי של ממש. אבל הניסיונות לשנות יכולים ללמד הרבה את מי שמשקיף עליהם בעין של מומחה ומבין. חשוב, על כן, שתהיה לנו עין בוחנת בארה"ב.

אני רחוק מאד מאופטימיות מופרזת בעניין זה. ברי לי, על סמך מה שקורה בכל התחומים.

שד"רות ומשלחות שיגיעו משם לכאן ייעצו, כדרך כלל. כבר יצאו משלחות ישראליות לחו"ל, למדו, הגיעו, המליצו. שום דבר לא יצא מזה. נכתבו כאן מחקרים, נערכו סקרים, הצביעו, פעם אחר פעם, על כיוון לפעולה ולשיפורים. הכל נבלם בחומה הביורוקרטית של המשרד, ובחומות המצבה של מנהלים ומורים.

יש הטוענים כי אחת היחידות הראשונות שחייבים לנקוט היא החזרת עטרת המחנך ליושנה. שלכל כיתה יהיה מחנך. היום אין. הפיזור בין המקצועות והיחידות המגמות מתיבן פורר כיתות. לא כל מי שמונה להיות מחנך הוא מחנך בנפשו ובאישיותו. להיפך. התוכנות הנוספות של המחנך כתיתיות מורים ומורות טובים מליטול על עצמם גם את הנטל הזה. מסתפקים בעבודת ההוראה. וד"ה עציני, שהכל מסכימים עליו, מכבה את המורים עובדי ההוראה, לא בבוקר.

אבל אם לכל כיתה יהיה מחנך, לפחות תהיה כתובת להפנות אליה את המידע והדיעונות. מה יעשה בכל אלה — זה סיפור אחר. לפעמים שמח, לפעמים עצוב. בינתיים, נחיל, נסגר נציגות לארה"ב.

עולים ויורדים / גדעון אלון

יסורי הקליטה של העולים

התמונה הקודרת, שצייר בשבוע שעבר ראש עליית הנוער, אורי גורדון, על התלאות הקשות שסובלים לעבור עולים חדשים העושים את צעדיהם הראשונים בארץ, צריכה לזעזע את כל הגורמים המתעסקים על הטיפול בקליטת העולים, וכל מי שמצפה ומקווה לגידול בממדי העליה לארץ.

בבדיקה שנעשתה על ידי אנשי "עליית הנוער" נמצא, שכל עולה חייב להשקיע לפחות 70 ימי עבודה נטו במגעים עם נציגי 27 רשויות ממלכתיות, גופים ציבוריים וחברות פרטיות, כדי להסדיר את ענייניו. בבדיקה התברר גם שהעולה מקדיש את מרבית זמנו בשנת החודשים הראשונים לשהותו בארץ להתרוצצויות ממשרד למשרד, בהן הוא נדרש למלא 50 טפסים לפחות.

גורדון, סבור כי ניתן להחלץ מהמבוך "הזה" רק על ידי קבלת החלטה מידית של הממשלה הח-בנית, לאחד את כל גורמי הקליטה במשרד הקליטה. לדעתו אם תהליכי הקליטה לא יהיו פשוטים וברורים יותר, אין סיכוי לקלוט עולים מערב במספרים גדולים, וגם אלה שיעלו יעזבו את הארץ במפח נפש. במשרד הקליטה כעסו מאד על גורדון, משום שראו בדברי הביקורת שלו ידוי אבנים על ראשו של שר הקליטה יעקב צור. אילו הביקורת היתה מוטחת על ידי ראש מחלקת העליה של הסוכנות, חיים אהרון, שהוא איש הליכוד, היו מקבלים זאת בהבנה, כיגוח פוליטי לשמם. אבל שאיש מפלגת העבודה, הנמנה על מקורביו של השר צור, ייצא נגד בביקורת נוקבת כזו, לכך לא פיללו במשרדי הקליטה. מקורביו של השר צור גם לא השתכנעו מהסבריו של גורדון, שהבהיר שהביקורת שלו לא היתה מופנית נגד משרד הקליטה, אלא נגד הממשלה כולה.

"עובדה" — אומר גורדון — "שאני מציע לאחד את כל גורמי הקליטה במסגרת משרד הקליטה". בהודעה רשמית שהפיץ גורדון למערכות העיתונים, הוא ציין כי הנתונים הללו מתבססים על "מחקר מקיף ראשון מסוגו על תהליכי קליטתו של עולה חדש, שערך אורי גורדון". שאלתי את גורדון מי ערך את המחקר ואם אוכל לעיין בו. הוא הופתע מן השאלה והשיב: "יש לי רק עותק אחד מהמחקר, לכן תוכל לראות אותו רק במשרדי. המחקר נעשה על ידי צוות מיוחד, שמיניתי לצורך זה, שעסק במשך 9 חודשים באיסוף החומר".

אמרתי לגורדון שזו יומרה גדולה מדי, לכנות אוסף נתונים כזה בשם "מחקר מקיף", וביקשתי לדעת על כמה עמודים משתרע המחקר. גורדון כעס והשיב לי בכעס "בראשי מה זה חשוב כמה עמודים? מי זה אמר שרק מחקר שנעשה על ידי האוניברסיטה או גוף אקדמי אחר הוא מחקר?". ובכן, זה לא בדיוק מחקר. אבל עובדה זו אינה מפחיתה כהוא זה מחומרת המצב כפי שמצביע גורדון. הגיעה העת לשים קץ למצב הבלתי נסבל, כי הטיפול בעולים מפוצל בין גופים ומוסדות רבים כל כך, ללא שום תיאום ביניהם.

המציאות הנוכחית יוצרת מצב אבסורדי. במקום שהסוכנות, משרדי הקליטה, השיכון, העבודה והרווחה, שירות התעסוקה, המכס וכו', ישרתו את העולים ויעשו כמיטב יכולתם כל מאמץ כדי לשפר ולייעל את הטיפול בהם ויתאמו לצרכיהם, הם רבים ביניהם על סמכויות, תקציבים ועמדות כוח, והעולה הנבוך הולך לאיבוד בסבך הבירוקרטיה.

חוברת עצובה

משרד הקליטה הוציא השבוע לאור חוברת צנועה מאד, תחת הכותרת "עליה וקליטה 1985/6, פעילות ותפוקות". זוהי חוברת עצובה בשל הנתונים המופיעים בה. בשנת 1985 עלו ארצה רק 10716 עולים, לעומת יותר מ-23 אלף שנה קודם לכן. העליה מאתיופיה פסקה, והגבלת היהודים שנותרו שם לא יכולים לצאת. שערי היציאה מבריה"מ נעולים ורק 329 יהודים עלו ממנה לישראל אשתקד. גם בממדי העליה ממדינות העולם החופשי חל צמצום. "התוכיחנים אלה" — קובעת החוברת — "יחד עם התגברות תופעת הירידה מישראל, הביאו למאזן הגירה שלילי".

בהיעדר עולים, מוקדשת החוברת לסקירת הפעולות שנעשו לשיפור תנאי הקיום לעולים, המתרכזת ברובם של 16 אלף יהודי אתיופיה, שהגיעו ארצה במסגרת "מבצע משה", ויוזמות שונות לעידוד העליה מדרום אפריקה, דרום אמריקה וצרפת, שעדיין לא הניבו תוצאות של ממש.

למרבה הצער, גם חוברת הסיכום לשנת 1986 לא תוכל להציג נתונים אופטימיים יותר. שכן גם השנה נמשך השפל החמור בממדי העליה לארץ, ובמקרה הטוב יסתכם השנה שיעור העולים בכ-10 אלפים נפש לכל היותר.

בסוכנות לא אוהבים ביקורת

בסוכנות היהודית לא אוהבים ביקורת, גם אם היא באה מפיו של אסיר ציון לשעבר נתן (אנטולי) שצ'רנסקי.

בגיליון האחרון של ביטאון הנהלת ועובדי הסוכנות, "בבית", מתפרסם תוכנו של מכתב ששיגרו עובדי המנגנון של הסוכנות לשצ'רנסקי, בתגובה לדברי ביקורת שהשמיע נגד הסוכנות, בהם הדגיש כי צריך לסגור את הסוכנות ויש לחלק את כספי המגביות ישירות לעולים.

עובדי המנגנון לא אהבו את הביקורת. הם כתבו לשצ'רנסקי כי נפגעו מדבריו והדגישו, כי "בסוכנות היהודית עובדים" וכי לפני שחורצים דין, כדאי שיכיר את המערכת. הם אף הזמינו אותו למפגש עם עובדי הסוכנות. אבל שצ'רנסקי לא חזר בו מהביקורת שהטיח. במכתב תשובה ששיגר ל-3 העובדים, הוא כותב בין השאר: "אני מצטער שאתם מרגישים נפגעים מהמלים, אך עם זאת עלי לציין שאינני מכיר אתכם אישית, אך אני מכיר את נושא הקליטה מספיק טוב בשביל להתייחס אליו. אמנם לא נפגשתי עם כל עובדי הסוכנות, אך נפגשתי עם מספר מנהלי מחלקות בסוכנות ואני מכיר את התפיסה ושיטות הפעולה של הסוכנות בנושא הקליטה. נוסף לכך רבים התבססו על דיווחים שקיבלתי מחברים עולים, שגם להם יש מה לומר בנושא הקליטה".

בכך לא נסתיימה הפרשה. עורך ביטאון הסוכנות מעיר בשולי הדברים, כי אחת מהעובדות שפנתה לשצ'רנסקי התקשרה אל מזכירתו בעקבות תשובתו, והזמינה אותו לפגישה עם בוגרי הקורס לפיתוח מנהלים, כדי שיתוודע אל עבודת הסוכנות. המזכירה הגיבה כי במשך זמן, לא יוכל שצ'רנסקי להופיע לפגישה.

למוסקווה בהובלה ישירה

שרות DER SPIEGEL

מיוחד ל"הארץ"

קולחוזים וסובחוזים רשאים לשווק במישרין עד 30 אחוז מתוצרתם וכן עודפים. הם מתחרים בחקלאי הקטן ובחנויות הממלכתיות

ליד שוק טקסטילשיקי במוסקווה מוכרים שני גרוזינים עגבניות במחיר רובל וחצי לק"ג — יותר משכר שעה וחצי עבודה. הפרי הזה מעולם לא היה כה זול. באולם השוק, העגבניות יקרות יותר — בין שניים לשלושה רובלים. ברחוב משתרך תור ארוך. אותו החזיון חוזר בשוק הקולחוז ברובע באומן: מול הגלותת מציגים כורמים ממרכז אסיה הסובייטית את ענביהם ולצדם כי-הלים עובדי סובחוז מאזור טאמבוב את תפוחיהם. בתוך הבאזאר עולים המחירים פי שניים. ליד שוק בקירבת שגרירות בון, עומדים מאות מוסקוואים בתור כדי לקנות אפרסקים במחיר רובל ו-20 קופיקות לק"ג. סוחרת יוזמה בשטח השוק מציעה את האפרסקים שלה במחיר שמונה רובלים לק"ג, ומוצאת לקוח רק לעתים רחוקות.

זה החיזיון יוצא דופן בבירה הסובייטית. השווקים שבהם איכרים מהקולחוזים ומעבדי חלקות-אדמה קטנות פרטיות הציעו ירקות ופירות למכירה, עומדים כמעט ריקים. בשנים הקודמות נהרו לשם מוסקוואים כדי לקנות תפוחים, שזיפים, אפרסקים וחצילים, פפריקה או עגבניות במחירים שהלקם הרקיעו שחקים. קילוגרם אגסים עלה למשל כ-6 רובלים, כמעט שכר יומו הממוצע של פועל. החנויות הממלכתיות היו אמנם זולות, אלא שלעתים רחוקות אפשר היה למצוא בהן אגסים או פירות אחרים. ולא אחת הם היו רקובים. ביולי אזל מלאי תפוחי-האדמה בחנות מספר 37 במוואזרלבסקי, מרכז תעשיה צבאית, כך כתב "איזווסטיה". בצלים לא היה אפשר להשיג שם מזמן. בחנות מרכזית מספר 2, "כמעט כל מה שנמכר בעת בשוק אי אפשר למצוא כאן". בגודל, [illegible] "שוק מוסאר ביקורת הפסולת. ושוב רוב חודשי השנה".

ללא תיווך המנגנון הממלכתי

אולם הקיץ יכלו תושבי הערים ליהנות מירקות ופירות במחירים סבירים, הודות לגורבצ'וב שורה שלמה של תיקונים במרקם הכלכלי שיושו בטור קולטים את מצב האספקה הגרוע בערים הגדולות. בעוד הקולחוזים והסובחוזים חייבים היו בעבר למסור את יבוליהם למדינה, ואלה התקלקלו פעמים רבות בגלל מחסור במחסנים ובאמצעי-תחבורה תבלה, הם רשאים כיום למכור בעצמם לא רק את עודפיהם אלא גם עד ל-30% מתוצרתם שייצרו על-פי התוכנית. הרווחים אמורים לשמש למטרות חברתיות, כגון הקמת גני-ילדים, יחידות דיור או בתי-חולים.

מחיר קילוגרם סחורה נקבע על-ידי הרשויות המקומיות. בשבוע שעבר עלה מחיר זה ב-30%—50% בממוצע על המחיר בחנויות הממלכתיות. אך עדיין נמוך בהרבה מהמחיר שגובים אנשים פרטיים בשווקים. לשמחת גם המשקים גבו רק את המחיר הממשלתי.

עוד חידוש: הסובחוזים והקולחוזים רשאים כעת לספק את סחורתם הישר לחנויות הערים, ללא תיווכו של מנגנון-הביניים הממלכתי. התוצאה: הסחורה מגיעה מהר יותר לצרכן שכן אינה נרקבת עוד במחסנים של ארגוני הקליטה. ולבסוף הותרה גם הקמתם של קואופרטיבים [illegible] לפעילות ביוזמה יותר. הם קונים ירקות ופירות מאיכרים ומגננים פרטיים שאינם נוטים לעסוק בשיווק, ומוכרים את התוצרת בעיר במחירים גבוהים במעט מאלה של החנויות הממלכתיות.

כך יכלו הקונים בשוק אחד במוסקווה בשבוע שעבר לבחור בין שלושה מחירים לאגסים מסוג זהה. קולחוז מבאטאלאיש מכר אותם ברחוב במחיר רובל ו-70 קופיקות לק"ג. קואופרטיב גבה רובל. באולם היה המחיר ארבעה רובלים. בנקל אפשר ללמוד מה מצב השוק: רק לקוחות מעטים אינם קונים את הפירות במחירים הזולים יותר.

גם הבריכה בתחנות הרכבלית כבר משנה את תמונת הרחובות: כדי להגדיל את המחזור הקימו החנויות הממלכתיות על המדרכות סוכות עץ ועליהן שלטים מתנוססים, כגון "בזאר". מפיגות רבות מציעים אנשי קולחוז את מוצריהם ממש בצד מכר למסעדות. המשאיות של הקולחוזים ושל הבריכה עוברות אלפי קילומטרים ממרכז אסיה או מולדביה בלי לשווק את המטען הנוסע. שכן החוצר המרכזי קבע כי למוסקווה וללנינגרד עדיפות עליונה. גורבצ'וב רוצה להעלות את המורל בערים החשובות ביותר בבריה"מ, המתלוננות זה שנים על מדפים ריקים, הדבר יתורגם לדעתו בעליית מוסר-העבודה. "השנה", אומר סטודנט, "יש פירות יותר מתמיד". נערה-מעליתית סבורה: "ההיצע גדול יותר. חוץ מזה, העגבניות זולות כפי שאף פעם לא היו. רק 30 קופיקות לק"ג".

מורידים את המחירים

זו תוצאתה של התחרות. בגלל האספקה הישירה לחנויות ממלכתיות, חייבים הסוחרים הפרטיים בשוק להוריד את המחירים. "עכשיו טוב לנו", ליגלגה לא מכבר עקרת בית מול דוכן בשוק, "רע לכם". אולם כמה מוכרים פרטיים ממשיכים בשלהם. אשה מהטאשקנט מארמניה המציעה אפרסקים במחיר 4 רובל ו-40 קופיקות לק"ג, אומרת לעיתונאי מוסקואי: "הסחורה שלי טובה יותר. תוך כמה ימים אמכור אותה". הלקוח שלו, פקיד במיניסטריון ויטאלי קלינין, הסכים במחיר אמנם "מופקע, אבל האפרסקים הרבה יותר טובים מאשר בחנויות הממלכתיות. ואני גם לא צריך לעמוד בתור".

תחילה הגיבו המוסקואים בהסירנות על נוהגי המסחר החדשים. כאשר נהג משאית מגרוזיה חנה בעיר, לאחר שקיבל אישור רשמי, פתח את המשאית והודיע ברבים שהוא מוכר ענבים ויכבוד אותם עד שמשאית התרוקן, לא העזו העוברים השבים לגשת מפחד פן מדובר בספסר נועז במיוחד. אבל השערורה היא נחלת העבר ומוסקווה כולה מתמכרת לטעם הפירות הזולים. הילולה זו יכולה להסתיים במהרה, שכן זכותו של החקלאי לעבד חלקת אדמה קטנה ולמכור את התוצרת באופן פרטי, נועדה לשמש פיצוי על משכורת נמוכה בהרבה מזו של פועל בבית-החרושת. אבל עתה מעסיקו, הקולחוז או הסובחוז, מתחרה בו, והדבר זה בודאי לא ישמש לו תמריץ, והמוכר של חשבון אף עלול לסכן את האספקה מאזורי הכפר. כמעט כתוצאה מי אספקת הפירות והמזון [illegible] מהירקות הביבים, כאשר עד כה מהמקסטור הפרטי, מיוצרים על-ידי המחירים הגבוהים.

לפני כשבועיים ביקר גורבצ'וב בכפר נובוסיאורבו במטון קוקה, מולדתו. הוא נשאל על-ידי איכרים על עתיד עסקיהם הפרטיים. תשובתו: רק בשיתוף פעולה עם הקולחוז יואפשר הדבר, ולא בבד חיים מספקים בשווקים העירוניים, שכן מחירים גבוהים מדי הם "התעשרות על חשבון אחרים", פגיעה ב"מוסר הסוציאליסטי".

אם הקולחוזניקים יאבדו את חשקם לעבד את חלקותיהם הפרטיות בגלל רווחים זעומים, יבקשו הקולחוזים לקנן את המסחר. המחירים הגבוהים אך במעט מהמחירים בחנויות הממלכתיות וכן הובלה התובלה הסחר הסמעטר לא יכלו לשמש תמריץ לטווח ארוך. כבר בחורף יתברר אם המכירה הישירה למוסקווה משתלמת.

مكتبة الأصل

כלכלה ועסקים

קיסריה — שמועות על פרויקט רווחי הקפיצו את מחיר המניה

מניה על הכוונת / יהודה שרוני

חברת המקרקעין קיסריה נוסדה בתחילת שנות ה־70 על־ידי קבוצת משקיעי חוץ, כדי לעסוק בפרויקטים של נופש וספורט באזור קיסריה. ב־1978 נרכשה השליטה בחברה על־ידי קבוצת אייזנברג, ואז חלה תנופת פיתוח משמעותית בחברה. בבעלות החברה 35 דונם מקרקעין באזור קיסריה, שעליהם בנויים מיתקני נופש המתופעלים על־ידי החברה.

קיסריה מחזיקה גם ב־12.5 אחוז ממניות פרויקט הכולל 24 אלף מ"ר של מבנה תעשייתי, וה־60 דונם קרקע בבאר־שבע. תמורת השכרתו של מבנה התעשייה לחברות, נהנית קיסריה מדמי תקבולים שנתי של 160 אלף דולר.

קיסריה מחזיקה גם בעשר וילות, שנרכשו מחברת ביתראסיה. הן נועדות להשכרה או למכירה. הנכס העיקרי של החברה הוא 25 אחוז מהזכויות על פרויקט לבנייה של 350 יחידות דיור באזור רמת־אביב. ההשקעה בפרויקט רשומה בספרי קיסריה לפי העלות ההיסטורית. לחברה יש נכס נוסף, לא מוחשי — הטבות מס לקבל, על סך של 2.4 מיליוני דולר, בגין ניכוי לשמירת הון.

בשנתיים האחרונות כמעט שלא היתה פעילות בורסאית במניית קיסריה, אך בחודשים האחרונים גילו אותה מחדש המשקיעים. התעוררות הפעילות היתה על רקע ההערכה, כי אישורי הבנייה לביצוע פרויקט רמת־אביב יביאו לגידול בשוויה של קיסריה, עובדה שתקבל ביטוי בדו"חות הרווח וההפסד של החברה.

לפני גל הספקולציות האחרון רכשו סוחרי הבורסה את מניות קיסריה על רקע ערכן הנכסי. לפני כשנה היה שווי השוק של מניות החברה מיליון דולר, בעוד ששווי הנכסים עמד על 3 מיליוני דולר. שווי השוק של מניות החברה עומד כיום על 2.5 מיליוני דולר, בעוד שההון העצמי המתואם של החברה עומד על 3.7 מיליוני דולר.

את השנה שהסתיימה במרס סיימה קיסריה בהפסד של 1.2 מיליון דולר. ההפסד נובע מכך שרואי החשבון של החברה התייחסו אל מלאי המקרקעין שלה כאל מלאי עיסקי, ועקב כך הוא הוצג על־פי שווי השוק ולא על־פי הערך המתואם. ההפרש בין השווי המתואם לשווי השוק הוצג כהפסד בדו"ח הרווח וההפסד.

עובדה נוספת הראויה לציון היא תביעה על סך 92 אלף דולר, שהגיש נגד החברה בנק דיסקונט בגין ערבות שניתנה לחברת "און אירוח תנופה". לערבות לא ניתן ביטוי בדו"חות החברה, משום טענתה של הנהלת החברה כי תוקפה של הערבות פג ברגע ש"און" נמכרה על־ידה.

בעלת המניות העיקרית בקיסריה היא חברת למויה, המחזיקה ב־46.6 אחוז מהשליטה. בעלי המניות האחרים הם גליה אלבין, מנחם עצמון ונורי שאולי, המחזיקים כל אחד בכ־5 אחוזים מהשליטה. שאולי ניצל את עליות השערים האחרונות וצימצם את החזקותיו, על־ידי מכירות שביצע דרך חברת הברוקרים נשאוה. גם חברות הברוקרים יוניברסט ובטוחה, וכן קרנות הנאמנות של בנק הפועלים, צימצמו באחרונה את החזקותיהן.

הגרף של "עיטבי" מראה כי מתחילת השנה עלתה המניה ממחיר של 0.6 סנט למניה למחיר של 1.8 סנט למניה כיום.

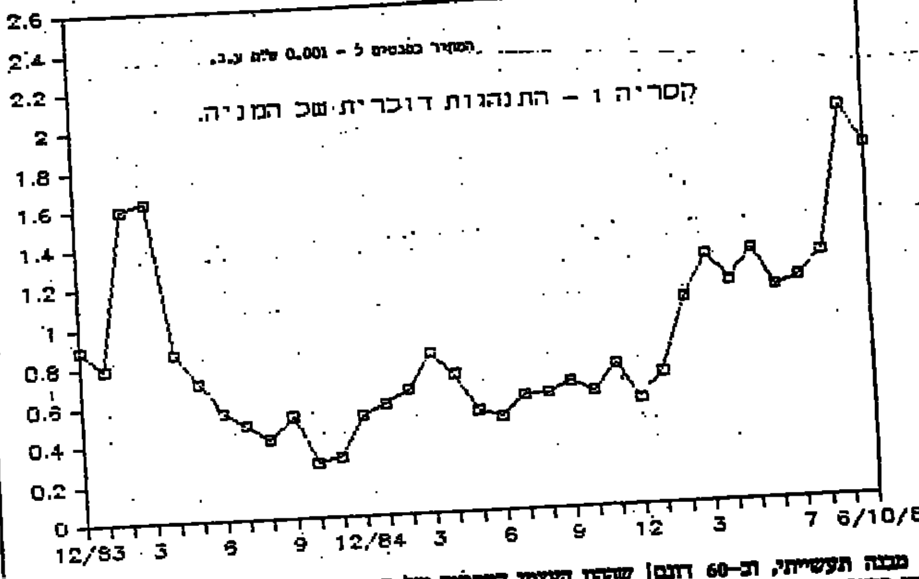

העורך: נחמיה שטרסלר

הבנקים יפעילו החל מסוף החודש תוכניות חיסכון צמודות לסל המטבעות

במערכת הבנקאות סבורים שקלושים הסיכויים לשכנע את הציבור הרחב להפקיד את כספו בתוכניות אלה

הבנקים יפעילו, החל מסוף החודש או מתחילת נובמבר, את תוכניות החיסכון הצמודות לסל המטבעות שקבע בנק ישראל לפני חודשים מספר. פרטים סופיים בעניין זה סוכמו לפני ימים אחדים בין הבנקים לאוצר.

היוזמה להפעלת התוכנית היתה של משרד האוצר, שהתלבט תקופה ארוכה לגבי הצורך בהפעלת מסלול החיסכון הנוסף. במשרד האוצר סברו תחילה שצריך לגייס כספים בתוכניות חיסכון לא צמודות.

גודלם של הכספים שיגויסו בתוכניות הצמודות לסל יהיה דומה לכספי הפת"מ המופנים כולם לאוצר.

בשלב זה נראה שיופעלו שלושה מסלולי חיסכון: הצמדה מלאה לסל המטבעות, מסלול שבו אורך תקופת החיסכון טרם סוכם סופית; תוכנית ברירה של הצמדה לסל או למדד המחירים. לצורך, בדומה לתוכנית הקיימת כיום המאפשרת ברירה בין דולר למדד; תוכנית חיסכון צמודה לסל עם הכנסה חודשית שוטפת.

הריבית תתבסס על שקלול הריבית על המטבעות הנכללים בסל. בשלב זה נראה כי הבנקים לא יתחרו ביניהם בהצעת תנאים משופרים יותר, משום שהמירווחים בתוכנית זו נמוכים והינם מאפשרים זאת, לדעת הבנקים.

בבנקים מביעים הערכות פסימיות לגבי הסיכויים לגייס סכומים משמעותיים בדרך זו. זאת מפני שהציבור נוטה עתה לפדות תוכניות חיסכון, כך שהצבירה נטו היא שלילית. כמו כן התוכנית החדשה אינה שונה באופן מהותי מתוכניות דומות שיש כיום בבנקים והן הצמודה לסלי מטבעות.

רווח והפסד / אריה לביא

שוק אפור — 4.5% לחודש אם אין לך ערבות בנקאית

הפעילות בשוק האפור גדלה בשבועות האחרונים, זאת על רקע ההערכה כי גם בחודשים הקרובים יהיה הדולר מקובע.

ההלוואות הנעשות לטווח בינוני ניתנות על־ידי חברות ביטוח, מפקידות את הכסף בבנקים. הבנק ערב להלוואה, תמורת עמלת תיווך של 3–1.5 אחוזים.

מחיר הכסף בשוק ההלוואות השקליות נקבע על־פי טיב הלקוח, וטיב הערבות שהוא מספק. מחירה של ערבות בנקאית נע בין 3–6 אחוזים במונחים שנתיים (0.50–0.25 אחוז לחודש), על־פי טיב הלקוח.

מחיר הכסף בשוק האפור

סוג ההלוואה	עלות בתנאי שהלווה מספק ערבות בנקאית	עלות ללא ערבות בנקאית
דולרית לחמש שנים	12–13% (שנתי)	15.8–24.0% (שנתי)
מדדית לחמש שנים	9.00–9.25% (שנתי)	10.5–12.5% (שנתי)
שקלית לכמה חודשים	פריים+0.75% (חודשי)	פריים+3.25% (חודשי)

(יהודה שרוני)

הבנקים מנסים לגייס פיקדונות שקליים לתקופה ארוכה

בנק דיסקונט עורך בימים אלה מבצע לגיוס פיקדונות שקליים. הבנק מנמק צעד זה במגמה בקרב הציבור להעדיף פיקדונות שקליים לתקופה של יותר מחודש. בדיסקונט מציעים פיקדונות לתקופה של שלושה חודשים. בעבור פיקדונות של 10,000 שקל ומעלה ישלם הבנק ריבית חודשית של 1.8 אחוז. בעבור פיקדונות שבין 1000 ל־10,000 שקל הריבית תהיה 1.58 אחוז. בבנק אומרים שההצטרפות בתנאים הנוכחיים היא לתקופה מוגבלת.

כתב "הארץ" מציין שבבנק לאומי מופעלים תוכניות שקליות לטווח ארוך יותר של חצי שנה ושנה.

לגבי תקופות פיקדון קצרות בנות חודש העלו הבנקים את הריבית (ראה טבלה), במטרה שהפיקדון יישאר אצלם לחודש ימים וכך יחסכו הוצאה תפעולית בחידוש.

ריבית בפקדונות פק"מ על בסיס תקופתי — (באחוזים)

ימי הפקדה	בל"ל 7	בל"ל 14	בל"ל 30	פעלים 7	פעלים 14	פעלים 30	דיסקונט 7	דיסקונט 14	דיסקונט 30	מזרחי 7	מזרחי 14	מזרחי 30	בינלאומי 7	בינלאומי 14	בינלאומי 30
500—40	0.15	0.31	0.66	0.19	0.42	0.99	0.15	0.31	1.15	0.12	0.25	0.51	0.13	0.27	0.50
1000—500	0.15	0.31	0.66	0.19	0.42	0.99	0.15	0.31	1.15	0.15	0.30	0.68	0.17	0.31	0.67
10,000—1000	0.24	0.52	1.40	0.28	0.58	1.27	0.27	0.58	1.36	0.25	0.50	1.10	0.29	0.57	1.25
מעל 10,000	0.25	0.55	1.42	0.29	0.59	1.32	0.29	0.59	1.49	0.29	0.58	1.36	0.32	0.63	1.38

הריבית היומית בפיקדונות תפ"ס — (באחוזים)

	לאומי	פעלים	דיסקונט	מזרחי	בינלאומי
מ־50 עד 500	0.0190	0.0022	0.0220	0.0220	0.0160
מ־500 עד 1,000	0.0190	0.0022	0.0220	0.0360	0.0220
מ־1,000 עד 10,000	0.0340	0.0038	0.0380	0.0370	0.0380
מעל 10,000	0.0360	0.0041	0.0480	0.0400	0.0410

ריבית הג'אמבו ירדה לשפל של 15 אחוז

הריבית שהבנקים משלמים על פיקדונות ג'אמבו המשיכה לרדת והתייצבה אתמול סביב 15.5–15 אחוז. ריבית זו היא הנמוכה ביותר שהבנקים שילמו בעבור פיקדונות כאלה בתקופת שלושת החודשים האחרונים. היא נעוצה בעודפי נזילות בסכומים המוערכים בין 150 ל־200 מיליון שקל.

עודפי הנזילות נובעים, לדעת חלק מהבנקאים, מהורדה גבוהה מהרגיל וכן מהעדר הנפקות שעשויות היו להביא לצמצום הנזילות. כזכור, הנפקת בנק ישראל שנערכה בשבוע שעבר נכשלה.

יצוין עם זאת שיש בנקים המשלמים ריבית גבוהה יותר על פיקדונות ג'אמבו. כך למשל, משלם בנק המזרחי ריבית של 16 אחוז.

לאומי ושות' מחקה השקעה של חצי מיליון דולר

חברת לאומי ושות' הפסידה יותר מחצי מיליון דולר בעקבות השקעה שביצעה בחברת "מאל" העוסקת בייצור ציוד לחידור של יריעות פוליאתילן לחקלאות.

לאומי ושות' נכנסה כשותפה בחברה זו לפני שנים אחדות, ביחד עם כמה השקעות נוספות שהלכו נכשלו. התברר שההערכות האופטימיות לגבי מכירותיה של חברה זו, שבאמצעותה גם ביקשו לגייס הון בבורסה, נתבדו.

המכירות של החברה היו בשפל והיא צברה הפסדים גדולים. לאחר מו"מ ממושך הוסכם על העברת המניות של החברה לידי היזמים.

מהנהלת לאומי ושות' נמסר, כי ההפסד נמחק מספרי החברה כבר בשנת 1985 ולא יהיו לו השלכות על עסקי החברה ב־1986. הדו"ח החצי־שנתי של לאומי ושות' ל־1986 הסתיים ברווח של 120 אלף דולר.

סטודנט הנפיק איגרות חוב כדי לממן את לימודיו

סטודנט הולנדי מצא דרך יוצאת דופן למימון את לימודיו: הוא הנפיק איגרות חוב ומכר אותן לידידיו. בדרך זו גייס סכום של כ־4300 דולר.

"וול סטריט ג'ורנל" המדווח על המקרה, מציין כי הסטודנט, ניקולאס הייג, ביצע הנפקה פרטית זו לאחר שממשלת הולנד קיצצה בסיוע הניתן לסטודנטים.

חתמים וערבים להנפקה שימשו הוריו של הסטודנט. איגרות החוב ייפרעו החל בשנת 91', תוך שהן נושאות ריבית של 8 אחוזים לשנה. ההנפקה נמכרה בתוך שבוע. אגב, הסטודנט לומד כלכלה.

יונתן שרמן

"דובק" מנהלת משא ומתן על יצוא סיגריות ליפן

מאת יונתן שרמן

"דובק" מנהלת בימים אלה משא ומתן על יצוא סיגריות ליפן. הכוונה היא ש"דובק" תייצא לבית יפני סיגריות מתוצרתה, ואלה ישווקו ביפן תחת המותגים הרגילים של "דובק".

המשא ומתן מתנהל על יצוא ניסיוני ראשון בכ־3 מיליוני דולר, אך טרם נחתם מסמך כוונות בנושא זה.

ב"דובק" אישרו כי משא ומתן כזה אכן מתנהל, אך ציינו כי הוא עדיין מצוי בשלביו הראשונים. כן ציינו, כי המגעים בדבר היצוא ליפן הם חלק משורת מגעים המיועדים למצוא שוקי יצוא לסיגריות החברה.

בעבר התכוונו ב"דובק" לנסות ולייצא סיגריות גם לארה"ב, אך תוכניות אלה עדיין לא קרמו עור וגידים.

מכתב

אין לוותר על סניפי "מבטחים"

ב"מבטחים" כ־400,000 חברים פעילים, העובדים בכ־9,000 מקומות עבודה, בכל ענפי התעשייה, ברחבי הארץ. "מבטחים" מעניקה לחבריה זכויות סוציאליות מגוונות: פנסיית זיקנה נכות ושאירים, דמי מחלה, השלמה לדמי תאונה, דמי חופשה, דמי חגים, פיצויי פיטורים, מענקי לידה, הלוואות והבטחות מקורות נופש.

אמנם ב"מבטחים" מבוטחים מפעלים ומקומות עבודה מהגדולים בארץ, והם הגביה בעזרת המיכון, אולם ברבים מהמפעלים המעסיקים עד 50 עובדים, צריכים הגובים לבקר באופן חודשי קבוע; זאת כדי להביא את עצם הגביה איכותית, כולל בדיקה קבועה של רשימות העובדים ושכרם. אין כל אפשרות לקיים פעילות רחבה ומורכבת זאת מהמרכז בתל־אביב בלבד.

כאשר חברי "מבטחים" מאילת בדרום ועד קריית־שמונה בצפון זקוקים לטיפול בעניינים, לא יעלה על הדעת לשלוח אותם לתל־אביב.

המסקנה של המזון הכלכלי שכתב נחמיה שטרסלר בנושא זה ב־30.9 היא, שיש לאמץ את שיטת קרן "מקפת" הפועלת ללא סניפים. גישה זו מתעלמת מאופי הפעילות של "מבטחים", משירותיה המגוונים ומפריסתה הגיאוגרפית. גודלה של "מקפת" אינו עולה על גודלו של גוש דן ב"מבטחים". "מקפת" מבטחת רק כ־600 מקומות עבודה.

עם זאת, בשל המשבר המגמתי במשק והקיצוץ הכלכלי, הנהלת "מבטחים" בודקת באופן קבוע אפשרויות לצמצם את מספר הסניפים, כדי להקטין את ההוצאות. במשך השנה האחרונה מוזגו שישה סניפים ובכוונתנו להמשיך במגמה זאת.

דורון [illegible]
מנכ"ל "מבטחים"

אופקים חדשים בחומרים פלסטיים מחוזקים!
מקור האספקה המרכזי:
★ לחומרי גלם וחומרי עזר לייצור מוצרי פיברגלס וחומרים מרוכבים.
★ סיבים ואריגים של זכוכית, ארמיד ופחמן.
★ שרפי פוליאסטר, אפוקסי ופוליאורתן.
★ כלים, ציוד ומיכון לתעשיית הפיברגלס.
★ דבקים פוליאורתן לתעשייה.
ייעוץ והדרכה טכנית.
fiberplast פיברפלסט

"כלל תעשיות אלקטרוניקה" תשים דגש על נושא השיווק

מאת יונתן שרמן

ב"כלל תעשיות אלקטרוניקה" שונתה הגישה המהותית ומתחילת השנה הוחלט לשים דגש רב על נושא המכירות והשיווק ולא על נושא הפיתוח.

החלטה זו התקבלה בעקבות הלקחים שנלמדו בשתי ההחזקות העיקריות של הקבוצה — "טאוטקס" ו"אמ.סי.אס." בשתי חברות אלה נרשמו במהלך שנת 86' הפסדים כבדים, בגלל מבנה ארגוני רחב מדי לעומת המכירות בפועל.

הן ב"טאוטקס" והן באמ.סי.אס. ביצעו שורה של התאמות שנועדו להבטיח כי מבנה כוח האדם והמבנה הארגוני של החברה יהלמו את המכירות ומצבת ההזמנות הממשית. ב"כלל אלקטרוניקה" הוחלט לאמץ נוהג זה גם לגבי פעילותן של כל שאר החברות. הכוונה היא לנצל את מלוא הפוטנציאל הייצורי הקיים כיום בחברות האלקטרוניקה הללו, מבלי להגדיל את מבנה החברה, למעט הרחבת הפעילות השיווקית.

גנגר מציע לרכוש את מניות חיפה כימיקלים מהציבור לפי 59 מ' ד'

בעוד שהחברה נסחרת בבורסה לפי שווי שוק של 97 מיליון

מאת יהודה שרוני

חברת מ.פ.ר, הנשלטת על־ידי איש העסקים אריה גנגר, מבקשת לרכוש את מניות חיפה כימיקלים שבידי הציבור ב־61 אחוז מתחת למחיר הבורסה האחרון. גנגר יציע לציבור הרחב של בעלי המניות, המחזיק ב־7 אחוזים מההון וב־4.4 אחוזים מהשליטה בחברה, למכור את מניותיו במחיר של 2.26 דולרים למניה. נציין כי מחיר המניה האחרון בבורסה עמד על 3.67 דולרים למניה.

מחיר הצעת הרכש של גנגר מייצג שווי שוק של 59 מיליון דולר לחיפה כימיקלים. יש לציין כי את מניות חיפה כימיקלים שהוחזקו על־ידי בתי הזיקוק ועל־ידי דלק השקעות, רכש גנגר לפי שווי של 54 מיליון דולר. אך שווי השוק שלפיו נסחרות כיום מניות החברה בבורסה בזמן ההוא עמד על 97 מיליון דולר.

הציבור הרחב יכול שלא להיענות להצעת הרכש, ואולם אם בכל זאת יימחקו המניות מהמסחר הוא עלול להיות מחויב בתשלום מס [illegible].

גנגר הולים ליזום את הצעת הרכש, הגם שהצעת הרכש [illegible] על מ.פ.ר. לרכוש את מניות חיפה כימיקלים שבידי הציבור. ההחלטה של מ.פ.ר. נועדה להביא למחיקת מניות החברה מהמסחר בבורסה. ואולי לרשום את המניות מחדש בבורסה האמריקנית.

אבן הנגף העיקרית בדרכו של גנגר למחיקת המניות מהמסחר עלולה להיות קרנות הנאמנות של בנק הפועלים, המחזיקות במניות חיפה כימיקלים בשווי של חצי מיליון דולר.

המסחר במניות חיפה כימיקלים הופסק שלשום ונראה כי לא יחודש בקרוב.

עתיד החברה המשותפת לבתי הזיקוק ולמפעלים הפטרוכימיים יוכרע לאחר החגים

מאת יונתן שרמן

ועדת השרים לענייני כלכלה אמורה להכריע לאחר החגים אם תוקם החברה המשותפת לבתי הזיקוק והמפעלים הפטרוכימיים, בהשקעה של כ־100 מיליון דולר.

נושא זה נדון בעבר, אך טרם התקבלה החלטה סופית, בין השאר בגלל התנגדות משרד האוצר למתן מעמד של אזור פיתוח א' למפעל החדש.

ועדת השרים לענייני כלכלה תצטרך להכריע בשתי שאלות: אם לאפשר לבתי הזיקוק להקים חברה חדשה, שבה הם יחזיקו 50 אחוזים מהמניות, זאת כאשר המגמה היא לנסות ולמכור חברות ממשלתיות; וכן, אילו הטבות ומענקים יקבל המפעל החדש.

במפעלים הפטרוכימיים סבורים, כי לא יהיה אפשר לבצע את הפרויקט המשותף מבלי לקבל את המענקים מהממשלה, המגיעים למפעל מאושר באזור פיתוח א'.

המפעל החדש אמור לכלול בתוכו את מיתקן האתילן של בתי הזיקוק ומיתקן הפוליאתילן של המפעלים הפטרוכימיים, וההשקעה הנדרשת אמורה לאפשר הכפלה של כושר הייצור של שני מיתקנים אלה.

יצוין, כי למול התנגדות האוצר למתן מעמד של אזור פיתוח א' לתעשייה הפטרוכימית בחיפה, מצדדים בעמדה זו במשרד התעשייה והמסחר.

פקודת מס ההכנסה תתוקן:

יושוו תנאי ההנפקה לפירמות ולבנק ישראל

מאת יהודה שרוני

נציבות מס ההכנסה מכינה בימים אלה הצעת תיקון לפקודת מס ההכנסה הנוגעת לנושא ההנפקה בניכיון (דיסאגיו). הצעת התיקון נעשית לנוכח אי הבהירות השוררת כיום בכל הקשור לבעיית המיסוי של משקיע פרטי, הפודה איגרת חוב שהונפקה בניכיון.

על־פי ההצעה, יוענק הפטור ממס למשקיע הרוכש איגרת שהונפקה במסגרת המגבלות שייקבעו בחוק, וזה כולל גם הנפקה במחיר מינימום מסוים. משקיע שירכוש איגרת חוב של פירמה שהונפקה מתחת למחיר זה, יחויב במס על ההפרש.

ההצעה החדשה תבטל את המצב שהיה עד כה, שלפיו מעמד המס של איגרות החוב המונפקות על־ידי פירמות פרטיות, היה נחות לעומת איגרות החוב שהונפקו על־ידי בנק ישראל.

הצעת החוק תחול רק לגבי הנפקות חדשות, משנת המס הבאה. היא לא תחול לגבי הנפקות שכבר בוצעו על־ידי בנק ישראל, או על־ידי פירמות פרטיות.

ישראל ברון, הממונה על הכנסות המדינה מסר, כי ההחלטה על תיקון החוק התקבלה לנוכח הפרשנויות הסותרות, שנגעו למעמד המיסוי של ההנפקה בניכיון. לדבריו, הצעת החוק תוכן במהירות האפשרית, כדי להסיר את סימן־השאלה שהיה עד כה. הממונה על הכנסות המדינה ציין כי הבעיה לא היתה עד כה בהיקף גדול, ולכן הוחלט לפטור ממס הנפקות שנעשו עד היום.

המואשם בהצתת קלאב אי הגיש בקשה לעיכוב הליכים

משה ביטר (32), המואשם בבית המשפט המחוזי בתל־אביב בהצתת קלאב אי ברחוב ירמיהו בתל־אביב בקיץ 1984, הגיש בקשה לעיכוב הליכים. הבקשה מונחת בימים אלה לתשובת היועץ המשפטי לממשלה.

כתב האישום נגד ביטר הוגש לבית־המשפט המחוזי בתל־אביב באוגוסט 1984 וטרם נקבע לו מועד לשמיעת שלב ההוכחות, בגלל עומס התיקים בבית־המשפט המחוזי בתל־אביב.

בכתב האישום נטען נגד ביטר, כי בין השעה 3.30 ל־4 לפנות בוקר הצית את המועדון, לאחר ששפך סולר על השטיחים. הנזקים שנגרמו למועדון נאמדו בכ־900 אלף דולר.

אפריקה ישראל להשקעות בע"מ
הודעה
על אסיפה כללית שנתית
ניתנת בזה הודעה כי האסיפה הכללית השנתית של החברה תתקיים ביום חמישי 16 באוקטובר 1986 בשעה 9.00 במשרדה הרשום של החברה, ברח' אחד העם 13, תל־אביב.
על סדר היום:
1. דוחות כספיים ליום 31 במרס 1986.
2. בחירת מנהלים.
3. מינוי רואי חשבון.
4. שונות.
הדוחות הכספיים עומדים לעיון הצבור במשרדה הרשום של החברה.

הזמנה להציע הצעות רכישה
מוזמנות הצעות לרכישת המקרקעין שלהלן:
אולם מסחרי־תעשייתי, בשטח של 1,230 מ"ר ברחוב [illegible] קרקע (רמפה) "מרכז שטר", גבעת שאול ירושלים, [illegible] ששטחו 26 מ"ר.
הצעות בכתב, בצירוף המחאה בנקאית בשיעור 5% מסכום ההצעה, יש לשלוח לכתובת [illegible] עד יום 31.10.86 [illegible]
המכירה מותנית וכפופה לאישור [illegible]
חיים שמע, עו"ד
שדרות רוטשילד 43 תל־אביב
טלפון: 03-292678

שנת מס חדשה בישראל
1 בינואר - 31 בדצמבר
שנת המס הנוכחית תסתיים ב־31.12.86
שנת מס אחידה — טובה לך ולמדינה
נציבות מס הכנסה/הסברה

ביטוחים: תעשייתיים, יהלומים, ימי, בנקים, ביטוח חיים.
סוכנויות ביטוח בע"מ
מקבוצת בנק לאומי לישראל בע"מ
— המומחה שלך לביטוח עיסקי.

שערי מטבע חוץ

7.10.86

המטבע	בנק לאומי מזומנים קניה	בנק לאומי מזומנים מכירה	בנק לאומי העברות והמחאות קניה	בנק לאומי העברות והמחאות מכירה	בנק הפועלים מזומנים קניה	בנק הפועלים מזומנים מכירה	בנק הפועלים העברות והמחאות קניה	בנק הפועלים העברות והמחאות מכירה	בנק דיסקונט מזומנים קניה	בנק דיסקונט מזומנים מכירה	בנק דיסקונט העברות והמחאות קניה	בנק דיסקונט העברות והמחאות מכירה	שער יציג	השינוי היומי
1 דולר	1.45	1.52	1.4788	1.4972	1.46	1.52	1.4813	1.4997	1.45	1.52	1.4788	1.4974	1.4891	0.0038
1 לישט"ש	2.08	2.18	2.1258	2.1522	2.09	2.19	2.1271	2.1536	2.09	2.19	2.1286	2.1554	2.1418	0.0022
1 מארק גרמני	0.72	0.76	0.7346	0.7438	0.72	0.76	0.7364	0.7456	0.72	0.76	0.7382	0.7475	0.7411	−0.0035
1 פרנק צרפתי	0.22	0.23	0.2245	0.2273	0.22	0.23	0.2244	0.2272	0.22	0.23	0.2245	0.2273	0.2264	−0.0010
1 גולדן הולנדי	0.64	0.67	0.6497	0.6578	0.64	0.67	0.6512	0.6593	0.63	0.67	0.6494	0.6576	0.6556	−0.0032
1 פרנק שוויצרי	0.88	0.93	0.9009	0.9121	0.89	0.93	0.9032	0.9145	0.88	0.93	0.9022	0.9135	0.9094	−0.0077
1 כתר שוודי	0.21	0.22	0.2149	0.2176	0.21	0.22	0.2154	0.2181	0.21	0.22	0.2150	0.2177	0.2165	0.0004
1 כתר נורבגי	0.20	0.21	0.2011	0.2036	0.20	0.21	0.2015	0.2040	0.19	0.21	0.2010	0.2035	0.2026	0.0004
1 כתר דני	0.19	0.20	0.1952	0.1977	0.19	0.20	0.1955	0.1979	0.19	0.20	0.1951	0.1976	0.1967	0.0008
1 מרק פיני	0.30	0.31	0.3027	0.3065	0.29	0.31	0.3033	0.3070	0.29	0.31	0.3020	0.3058	0.3050	0.0009
1 דולר קנדי	1.05	1.10	1.0666	1.0798	1.05	1.10	1.0673	1.0807	1.04	1.10	1.0661	1.0795	1.0744	0.0037
1 דולר אוסטרלי	0.88	0.97	0.9390	0.9507	0.91	0.98	0.9411	0.9529	0.91	0.98	0.9397	0.9515	0.9461	0.0058
1 ראנד דרא"פ	0.43	0.52	0.6684	0.6767	0.40	0.68	0.6669	0.6752	0.46	0.63	0.6691	0.6775	0.6731	0.0042
10 פרנק בלגיים	–	–	0.3546	0.3590	–	–	0.3553	0.3597	–	–	0.3546	0.3590	0.3573	0.0007
10 שילינג אוסטריים	1.03	1.07	1.0451	1.0581	1.03	1.08	1.0468	1.0599	1.02	1.08	1.0450	1.0582	1.0537	0.0024
1000 לירות איטלקיות	1.04	1.10	1.0608	1.0740	1.04	1.11	1.0630	1.0762	1.04	1.11	1.0638	1.0772	1.0707	0.0022
100 ינים יפניים	0.94	0.99	0.9584	0.9703	0.94	0.99	0.9609	0.9729	0.94	0.98	0.9596	0.9716	0.9649	0.0007

גלגל הבורסה / יהודה שרתי

הכבדות מתחילות לעלות

המסחר בבורסה אתמול אופיין בתנועת עליות שערים, בבירות ערך בעלי רמת סחירות גבוהה, המבטנות מניות כבדות. ביקושים גדולים מהרגיל, למספר מניות מסוג זה, הנסחרות בענפי החברות להשקעה, סופקו בעליות גבוהות מהרגיל, והביאו בסופו של דבר לעליה של 1.09 אחוז במדד המניות הכללי ללא בנקים. עליות שערים אלה היו הזדמנות נאותה למספר סוחרי בורסה להפטר מאחזקותיהם, ובכך גדל מחזור המסחר במניות חופשיות והסתכם ב–5 מיליוני דולרים. מרבית סוחרי הבורסה סבורים כי התנועה החיובית נובעת ממצב שחלק גדול מהמניות הכבדות, עדיין לא מיצו את פוטנציאל עליות השערים הגלום בהן. כמו כן ההערכה היא שלקראת סוף השנה ינסו קרנות הנאמנות לשפר את רמות התשואה שלהן, כדי לשפר את מיקומן בביצועי הקרנות.

התשואות בבנקאיות ל–16 אחוז

רמת התשואה לפדיון במניות הבנקים שבהסדר שבה ועלתה אתמול ל־16 אחוז, לאחר שאתמול הופיעו היצעים, שנקלטו בירידות קלות במחזור של מיליון דולרים. עיקר הפעילות אתמול היתה במניות הבנקים שאינן נסחרות במסגרת ההסדר, שבנקלטו ההצעים ללא שינוי, או בירידות קלות.

	תשואה שנתית דולרית ב־%
בל"ל 0.1	16.18
הפועלים ש	16.25
אי.די.בי. רג	16.57
דיסקונט א	16.11
המזרחי ש	16.54

פעילות ערה בבכורות

במניות הבכורות הורגשו אתמול ביקושים גדולים מהרגיל. ככל הנראה המזמינים הם גופים המעריכים כי בתקופה הקרובה צפויה התרחבות של מעגל המשקיעים, וכדאי להקדים ולהצטייד בסחורה. הביקושים הורמו למניות ששעריהן כמעט ולא עלו בתקופה האחרונה. ביקוש גדול מהרגיל למניות אי.די.בי. פיתוח סופק בעליה של 5.5 אחוזים, במחזור מסחר של מחצית מהיקף הביקוש הראשוני. כלל תעשיות עלתה ב–3.9 אחוז במחזור במעט מלא, כשחלק מהביקוש סופק על ידי קרנות לאומי פיא. ביקוש גדול הורגש גם למניות דיסקונט השקעות וכלל ישראל.

עליות חדות בקבוצת ספנות ואספקה

השיפור בתוצאות העיסקיות של קבוצת ספנות ואספקה בא לידי ביטוי בעליות שערים גבוהות מהרגיל במניות אלה. מניית ספנות ואספקה 5 עלתה ב–9.1 אחוזים. במניית קדר 0.1 נרשם שער קונים בלבד. ואילו מניית מוסכי עזרה עלתה ב–10 אחוזים. המסחר במניית החברה לישראל הופסק אתמול בשל פירסום התוצאות העיסקיות של החברה.

פעילות יהצאות הון

בין הפעילויות יהצאות הרופן שנמנו אתמול ניתן לציין את הביקושים הגדולים שהורגשו למניות אינטרגאמא I 1–5, על רקע הרווחות הכספים החיוביים שפירסמה אינטל החברה. המניה בת 1 שקל עלתה ב–10 אחוזים, והמניה בת 5 שקל נרשם קונים בלבד. במניות פרי זה, נרשם קונים בלבד במעט המניה, לאחר שלא ניתן היה לספק את הביקושים אף בעליה של 15 אחוז. מניית חמן עלתה ב–11 אחוזים, ומניית אוניקו ב–5.5 אחוזים. לעומת זאת השער של מניית חברת הביטוח צור ירד ב–4.3 אחוזים, על רקע פירסום הרווחות השליליים של החברה.

בנק ישראל מחדש מאמצי גיוס הון

בנק ישראל מחדש את מאמצי גיוס ההון, ומחר ינסה למכור אג"ח בהיקף של 50 מיליון שקל. 35 מיליון שקל יגויסו באג"ח שגיא במחיר מינימום של 88 נקודות, ו־15 מיליון שקל באג"ח גליל במחיר מינימום של 83 נקודות. ביקוש ראשוני של 5.7 מיליוני דולרים לאגרות החוב צמודות המדד, סופק בעליות שערים של עד אחוז, והמחזור של 3.8 מיליוני דולרים.

עלית בהיקף הפעילות במק"מ

היקף הפעילות במלוות קצרי המועד גדל אתמול, והסתכם ב–5.1 מיליוני דולרים.

מירווח ימים שער תשואה

הסידרה	ימים לפדיון	שער	תשואה חודשית
1036	7	99.68	1.40
1046	14	99.36	1.40
1056	21	99.03	1.42
1116	28	98.71	1.42
1126	35	98.39	1.42
1136	42	98.07	1.42
1146	49	97.71	1.45
1216	56	97.38	1.45
1226	63	97.03	1.47
1236	70	96.69	1.47
1246	77	96.37	1.47
1256	84	96.04	1.47

הודעות בורסה

- ● אלרן הרווחה במחצית הראשונה של 86, 792 אלף שקל לעומת רווח של 62 אלף שקל בתקופה המקבילה אשתקד.
- ● אלגר הרווחה במחצית הראשונה של 86, 232 אלף שקל לעומת הפסד של 759 אלף שקל בתקופה המקבילה אשתקד.
- ● מאייטקס הפסידה במחצית הראשונה של 86, 32.7 מיליון שקל לעומת רווח של 887 אלף שקל במחצית השנה הקודמת.
- ● מרכז הקבלנים הרווחה במחצית הראשונה של 86, 130 אלף שקל לעומת הפסד של 22 אלף שקל במחצית השנה הקודמת.
- ● אלייזר מבי במהלך המסחר בבורסה 12.6 אלף ע.נ. כבית הפניקס 0.1.

שערי קרנות הנאמנות

הקרן	מחיר יחידה	מחיר פדיון	השינוי נקודות	השינוי אחוזים
אב	3999.53	3942.88	17.84	0.45
אבוקה	34985.50	34640.97	399.67	1.17
אגוז	200.54	196.60	0.84	0.43
אדיר	1330.58	1304.00	−1.14	−0.09
אדום	1762.26	1727.67	8.49	0.49
אופיר	1603.84	1572.19	0.69	0.04
אור	383.26	375.31	−4.63	−1.22
אוריון	145.72	142.77	0.46	0.32
אוריל	213.88	212.56	0.28	0.13
אורן	624.93	612.65	2.00	0.33
אייל	3189.93	3131.06	21.39	0.69
איילת	3808.03	3727.33	17.03	0.46
אירים	4054.74	3966.80	−0.23	−0.01
איתן	587.25	575.20	0.86	0.15
אלון	502.62	492.10	1.03	0.21
אלמוג	589.66	578.18	1.12	0.19
ארז	469.70	460.67	3.79	0.83
אש	118.56	115.97	0.32	0.28
אשל	165.57	162.31	0.16	0.10
אתרוג	191.04	190.10	−0.40	−0.21
ברולה	1768.16	1733.45	10.18	0.59
ברוש	393.51	391.57	3.30	0.85
ברק	392.22	384.72	3.48	0.91
ברקת	743.81	729.23	−1.91	−0.26
גביש	1150.26	1127.61	1.89	0.17
גבע	869.13	856.34	4.96	0.58
גורן	596.84	585.10	0.46	0.08
גיא	7760.41	7645.46	−0.05	−0.00
גיל	2417.21	2370.32	16.09	0.68
גלית	508.38	502.14	−0.36	−0.07
דובדבן	297.28	294.35	1.87	0.64
דוכיפת	544.18	533.49	2.43	0.46
דולב	189.91	185.81	0.09	0.05
דורון	1229.62	1206.17	0.67	0.06
דותן	216.74	212.67	−0.10	−0.05
דליה	422.47	415.33	1.50	0.36
דרור	322.95	317.27	−0.61	−0.19
דקל	293.65	287.88	3.96	1.39
הדס	293.24	290.53	1.61	0.56
הוד	415.59	408.04	0.92	0.23
הבית	2497.40	2445.66	−2.50	−0.10
זוהר	16430.62	16191.80	84.11	0.52
זיו	15351.28	15125.68	37.16	0.25
זמיר	695.72	682.12	7.40	1.10
חוחית	127.64	124.82	0.19	0.15
חליפין	112.46	111.97	0.03	0.03
חלמיש	561.46	550.30	1.65	0.30
חן	112.83	112.38	0.01	0.01
טופז	1177.12	1149.64	−2.54	−0.22
טל	4354.29	4300.22	5.34	0.12
יבול	671.93	658.77	1.69	0.26
יהלום	1636.60	1604.46	1.34	0.08
יסודות	31819.17	31525.33	103.08	0.33
יערה	570.66	558.21	1.07	0.19
כוכב	830.56	814.42	6.61	0.82
כחל	114.19	111.94	−0.11	−0.10
כלנית	466.96	459.05	1.90	0.42
כספית	610.73	604.44	−1.93	−0.32
כרמל	116.99	114.68	0.64	0.56
כתר	919.84	909.67	3.44	0.38
לוטם	3599.83	3529.82	12.58	0.36
למשקיע	100238.05	98582.73	140.68	0.14
לפיד	11963.72	11733.83	189.69	1.64
לקט	1484.46	1454.21	−0.52	−0.04
לשם	829.63	812.97	2.81	0.35
מבחר	986.96	967.33	1.66	0.17
מבטח	2873.90	2846.70	4.30	0.15
מגד	191.46	188.66	0.14	0.07
מגדן	2633.20	2608.00	6.80	0.26
מגל	631.88	619.61	1.95	0.32
מור	1248.00	1230.20	12.20	1.00
מורן	693.53	687.02	5.51	0.81
מטה	24056.42	23450.80	−39.18	−0.17
מיטב	739.56	724.82	−0.22	−0.03
מנוף	3102.50	3041.60	14.80	0.49
מעיין	646.50	633.94	0.17	0.03
מקשה	858.39	841.74	2.49	0.30
מרגלית	1001.68	981.98	−0.07	−0.01
מרום	970.50	951.64	0.54	0.06
נגה	21302.34	20989.79	122.04	0.58
נטיף	672.59	660.16	6.85	1.05
נטע	387.61	383.04	2.76	0.73
נילי	4284.95	4222.79	28.19	0.67
סביון	459.56	451.09	1.77	0.39
סגולה	117.86	115.51	−0.79	−0.68
סלע	844.11	827.22	1.56	0.19
סנונית	583.72	572.26	1.33	0.23
סער	628.89	616.92	2.39	0.39
ספיר	492.29	489.85	−1.25	−0.25
עדיף	678.23	665.28	3.74	0.57
עידית	1756.12	1721.67	18.00	1.06
עידן	5897.47	5812.03	−9.86	−0.17
ענבר	1109.53	1085.00	−3.25	−0.30
ענת	2122.29	2101.69	16.14	0.77
עפרוני	554.89	542.70	1.76	0.33
ערמון	135.44	132.79	0.47	0.36
פיא	1229.39	1205.08	1.87	0.16
צבר	500.24	490.22	−0.90	−0.18
צופית	523.74	513.45	2.03	0.40
צוק	101.35	100.96	0.34	0.34
צור	864.32	845.77	0.33	0.04
צמרה	6359.47	6267.07	−11.92	−0.19
צמרת	1495.20	1465.92	−0.91	−0.06
קלע	1710.97	1702.43	3.61	0.21
רותם	16107.89	15961.87	122.49	0.77
רימון	103.85	103.66	0.04	0.04
רקפת	553.41	544.59	0.63	0.12
רשף	648.57	634.07	0.39	0.06
שחם	662.70	649.80	1.21	0.19
שהם	825.24	805.42	−0.47	−0.06
שירה	322.17	320.12	1.33	0.42
שביר	309.34	303.23	0.25	0.08
שנהב	618.95	610.32	5.76	0.95
שסק	577.78	563.65	7.56	1.36
שפר	161.51	158.31	5.22	3.41
תאנה	184.14	182.33	2.30	1.28
תבור	759.51	749.58	−1.48	−0.20
תדהר	389.39	387.46	4.64	1.21
תהילה	88.91	86.97	0.26	0.30
תירוש	423.41	418.42	1.54	0.37
תמר	188.06	184.46	0.39	0.21
תמרה	175.26	173.98	0.40	0.23
תרשיש	1264.45	1239.63	1.19	0.10
תשורי	396.19	390.22	0.43	0.11

שערי אגרות החוב

3% מלווה מדינה (הצמדה 100%)

סידרה	שער	שינוי בנק'
3601	35780	+765
3602	30981	+95
3603	29575	−50
3604	26427	+64
3605	24181	−8
3606	23227	+12
3607	21643	+46
3608	20559	+52
3609	19377	+66
3610	17484	+9
3611	16847	+16
3612	16357	+16
3613	15466	+22
3614	14847	+21
3615	13709	+20
3616	12551	+18
3617	11794	+23
3618	11416	+23
3619	10506	+21
3620	9930	−9
3621	9433	−9
3622	8507	−9
3623	7996	+4
3624	7530	+4
3625	6900	−7
3626	6383	−7
3627	5921	−7
3628	5380	+6
3629	5041	+6
3630	4862	+5
3631	4459	+5
3632	4199	+4
3633	3967	+5
3634	3499	+2
3635	3308	+1
3636	3186	+1
3637	3003	+23
3638	2797	+23
3639	3560	+20
3640	2111	+15
3641	1830	+13
3642	1657	+1
3643	1438	+1
3644	1283	+1
3645	1157	+1
3701	896.6	−7.7
3702	681.1	−18
3703	619.4	+0.4
3704	530.2	+0.3
3751	284.8	+2.9
3752	109.6	−1.7
3753	105.2	−1.7
3754	98.5	— —
3755	94.7	— —
3756	91.4	+0.1
3757	89.6	+0.1
3826	99.6	+0.1
3827	97.6	— —
3828	94.2	+0.1
3829	92.3	— —
3901	103.2	— —
3902	98.7	+2.7
3903	99.5	+2
3904	98.4	+0.2

4.25% שגיא

סידרה	שער	שינוי
4101	121.6	— —
4103	116.8	— —
4104	113	+0.5
4301	113	+0.5
4201	104.6	+0.6
4204	97	+0.5
4205	95.1	+0.5
4206	93.2	+0.5
4207	92.9	+0.6
4302	106	— —
4303	109.6	— —
4304	107.7	+0.5
3115	236800	— —
3116	228000	+400
3117	238300	+500
3118	230600	+500

4%, 6%, 7% פיתוח (80% הצמדה)

סידרה	שער	שינוי
3201	198500	+1000
3202	202000	— —
3203	198100	+1000
3204	192300	— —
3205	189650	+1400
3206	186950	— —
3210	181250	+800
3211	180868	— —
3212	173500	+800
3213	167100	— —
3214	165500	— —
3501	165200	+4000
3502	160500	+1200
3503	147285	+4290
3504	148100	+4000
3505	142000	— —
3521	136700	— —
3522	130500	— —
3523	123900	— —
3524	123800	— —
3525	121400	— —
3526	121400	— —
3527	118000	— —
3528	114600	— —
3529	114300	— —
3530	113010	+63
3531	112732	+62
3532	109422	+60
3533	109262	+59
3534	103049	+57
3535	103158	+48
3539	101472	+55
3536	102985	+47
3537	102873	+48
3538	96829	+45
3540	100918	+56
3541	97512	+54
3542	97367	+53
3543	92622	+51
3544	92795	+364
3546	90500	+366
3547	90305	+366
3548	90205	+366
3550	85483	+355
3551	85159	+356
3545	90193	+50
3549	85190	+47
3552	78183	+43
3554	78025	+43
3555	78025	+43
3553	77579	+43
3571	67238	+38
3556	74709	+659
3558	74607	+676
3559	71972	+655
3560	68121	+637
3561	67937	+638
3557	74560	+77
3572	67763	+72
3573	67463	+37
3574	62208	+35
3577	62144	+35
3578	57412	+32
3575	61923	+34
3576	61753	+34
3579	56990	+31
3580	53460	+501
3581	48621	+464
3582	46800	+445
3583	43496	+426
3584	41393	+146
3585	39250	+142
3586	35545	+131
3588	35496	+134
3587	35641	+133
3591	32480	+124
3592	32445	+124
3593	32393	+125
3589	32409	+122
3594	30900	+119
3590	32445	+280
3595	30921	+273

5% מלווה פיתוח (ברירה כפולה)

סידרה	שער	שינוי
2001	132000	+1000
2002	131200	— —
2003	126400	+200
2004	127300	— —
2005	119200	+200
2006	118900	+400
2007	116800	+100
2008	115300	— —
2009	117400	— —
2010	116400	+200
2011	114300	— —
2012	112800	+300
2013	114600	+500
2014	111200	— —
2015	109700	+800
2016	111900	+300
2017	109878	+440
2019	109580	+456
2020	106372	+444
2018	110583	+645
2021	107001	+652
2022	101792	+54
2023	100919	+435
2024	94450	+230
2027	94034	+239
2031	87010	+236
2025	97852	+35
2026	97531	+34
2028	94701	+322
2030	90055	+316
2029	88983	−1259
2033	81855	−1246
2035	75110	−1188
2032	87612	+48
2034	82756	+45
2036	75953	+42
2037	71731	−1022
2052	60169	−947
2038	72035	+215
2040	69341	+212
2051	65580	+206
2039	69523	+38
2041	65805	+36
2053	60086	+353
2054	56068	+30
2056	51881	+27
2058	47193	+22
2060	44931	+24
2055	55477	+31
2057	51309	+23
2059	48149	+27
2061	33917	+18
2062	32365	+17
2065	31610	+15

רמון

סידרה	שער	שינוי
7001	227	+1.2
7002	220	+1.2
7003	210	+1.1
7004	193.3	+1.1
7005	182.1	+0.5
7006	170.1	+1.4
7007	158	−1.4
7008	150	−1.4
7009	144.5	−3.9
7010	137.7	+0.3
7011	134.3	+0.4
7012	129.5	+0.3
7013	122.4	−0.7
7014	105.9	+0.3
7015	87.8	−0.1
7016	86.9	−0.2
7017	89	−0.2
7018	88.8	−0.2
7019	89.1	−0.2
7020	88.9	−0.2
7021	88.1	−0.2
7201	85.9	— —

גלבוע

סידרה	שער	שינוי
6101	12047	+85
6102	6990	+61
6103	6189	+1
6104	5789	+45
6105	5487	+44
6106	5212	+41
6107	5087	+40
6108	3570	−1
6109	3393	−1
6110	3333	−1
6111	2763	+26
6112	2679	+25
6113	1781	−1
6151	710.7	−10.9
6152	678.3	−9.5
6153	594.7	−5.8
6154	584	−5.7
6155	375.3	−7
6156	305.1	+0.6
6157	227.2	+0.6
6158	315.1	+0.5
6159	181.6	−0.6
6160	170.8	−1
6161	164.9	−1
6162	148.3	+0.4
6163	138.2	−1.2
6164	132.8	−1.2
6165	124.8	−1.4
6166	117.5	−0.8
6167	114.9	−0.7
6168	113.1	−0.7
6169	108.9	+0.3
6170	103.3	+0.3
6171	72.6	+0.1
6172	72.3	+0.2
6801	78.3	−2

ארמון

סידרה	שער	שינוי
2501	153.3	+0.5
2502	150.6	+0.5
2503	145.7	+0.4
2504	144.6	+0.4
2505	139	+0.4
2506	134.5	+0.4
2507	129.8	+0.4
2508	95.7	−2.5

100% בט"ח

	שער	שינוי
אל אום	791	+3
אלבים	202.8	— —
אלתא	1193	−2
אלטשם	59.4	— —
מאיטקס	714	— —
תודר 84	97	+0.5
תודר 85	400	— —
הכ הים	184	−1
רים הים	164.5	+0.5
כור	144	−1.2
כלל	427	−2
ביצמ ד	221.1	— —
ביצמ ב	321.5	— —
ביצמ י	402	— —
דן	99.6	+1
סל כנ	158.5	— —
תיפרש	183.4	+0.3

מרד/בט"ח

	שער	שינוי
בלת	114.5	+0.8
רים הים	116.8	+0.8
כור	110.8	+1.8
כלל	146	+1.7
בנ דים	119.5	+0.4
משא כנ	115.6	+3.3
משא כנ	110.8	+2.5
משא כנ	104.8	+3

תענוג לשלם ב"דיינרס" ולקבל מתנות

דיינרס קלוב ישראל בע"מ

שד' רוטשילד 61, תל־אביב 65785, טל. 295858

* כפוף לתקנון המבצע

שערי המניות 7.10.86

בנקים שאינם נכללים בהסדר ההצמדה

שם המניה	השער אתמול		המחזור שח ע"נ	השינוי בנקודות	השינוי ב%	הצע/ביקוש שח ע"נ
אגוד ש	16300	קב				
הספנות 0.1	1032		1690			
הספנות א 0.5	715		2780	+10	+1.4	+1937
הספנות אפ 2	740		501	+5	+0.7	+747
כללי לא בהסדר	22400		15			−2
בנק צפון אמר' 1.0			—	הפסקת	מסחר	—
בנק צפון אמר' 5.0			—	הפסקת	מסחר	—
בנק צפון אמר' אפו			—	הפסקת	מסחר	—
בנק בינלאומי 0.5	3478		1058	−52	−1.5	−1491
פ.י.ב.י. 0.5	4004		3222			−899

בנקים הנכללים בהסדר ההצמדה

שם המניה	השער אתמול		המחזור	השינוי בנקודות	השינוי ב%	הצע/ביקוש
אידיבי רג 100.0	78550		318	−600	−1	−470
אידיבי ב 100.0	79650		5	−500	−0.6	−13
אידיבי בב א	491000	קב				
אגוד 0.1	58900		218			+207
דיסקונט ב	101200		1	+200	+0.2	+11
דיסקונט א	101100		133			−83
דיסקונט שה ב	11900					−4
המזרחי ש	32350		405	−260	−0.8	−490
המזרחי ב	32620		193			+93
המזרחי שה 9	14000		20			+45
הפועלים מבכ	107000	תב	3	−6600	−5.8	−2.6
הפועלים ש	55670		583	−280	−0.5	−889
הפועלים מ	53740		437			+466
כללי א 1.0	136600		1	−1000	−0.7	−1
כללי שה 5	104000		1	−1500	−1.4	−1
כללי שה 7	6660	קב				
כלל 0.1	34140		866	−140	−0.4	−898
כלל שה 11	12949		27	−51	−0.4	−152
מימון ומסד 1.0	45780	קב				
מימון ומסד 5.0	23650	קב				

בנקים למשכנתאות

שם המניה	השער אתמול		המחזור	השינוי בנקודות	השינוי ב%	הצע/ביקוש
אדנים 0.1	15950		55	−350	−2.2	−60
לאומישכ' ש	5040		349	+200	+4.1	+479
לאומישכ' מ	5100	תב	67	+271	+5.6	+357
כרמל ש	4081		20	+31	+0.8	+4
כרמל שה 1	3232					
בנין ב' 5.0	7355		44	+155	+2.2	+138
פת משכ ש	2040		755	+60	+3	+2201
משכן ב ש	2223		324			+9
עצמאות 0.1	7700		150	−270	−3.4	−176
טפחות מבכ ש	13700		37	−600	−4.2	−37
טפחות רג ש	13210		24	+130	+1	+55
טפחות שה 1	8090	קב				
טפחות שה 2	4124		4			
ישפר 1.0	1895		393			−231
ישפר 5.0	925		200	−15	−1.6	−600
מרב 1.0	5245		66			+84

מוסדות מימון

שם המניה	השער אתמול		המחזור	השינוי בנקודות	השינוי ב%	הצע/ביקוש
שלמון אש	488		18807	+1	+0.2	+1418
החקלאות מבכ א	64276	קב		+3061	+5	+79
החקלאות מבכ ג	150600	קב				
לאומי תעש' א ש	7180		275	+360	+3.8	+750
פתוח תעש' מבכ	75249		1	+3300	+4.6	+5
פת תעש' בב ג	345124					
פת תעש' בב גג	210154	קב				
פת תעש' בב גגג	204154		2.			
פת תעש' בב ד	226443	קב				
פת תעש' בב דד	70173	קב				
מרכז קבלנים 5.0			—	הפסקת	מסחר	—
חירות בב	166000	קב				
כלל ליסינג 0.1X	15900		26	−500	−3.1	−85
כלל ליסינג 0.5X	11000		120	−110	−1	−63
כלל ליסינג אגח	11305		57	+60	+0.5	+79

ביטוח

שם המניה	השער אתמול		המחזור	השינוי בנקודות	השינוי ב%	הצע/ביקוש
איתן	240		9875	−4	−1.6	−8020
אררט 0.1	1060		1134	−40	−3.6	−1434
אררט א 0.5	526		2151	+10	+1.9	+1768
בטוח משנה 0.1	532		351	−11	−2	−456
בטוח משנה 0.5	185		4407	−5	−2.6	−6448
הדר 1.0	394		4114	+7	+1.8	+1761
הדר 5.0	203		6649			−1807
הסנה ש	360		33892			
הפניקס 0.1	810		1817	−5	−0.6	−391
הפניקס 0.5	512		1317			+120
[illegible]-הדאל 1.0	7313					
[illegible]-הדאל 5.0	3660		459			−14
מנורה 1.0	2064		60			−23
מנורה 5.0	837	קב		+40	+5	+4511
סהר 3 1.0	5212		220			−205
סקוריטס 0.1	2650		230	+70	+2.7	+153
צור ש	335		3796	−15	−4.3	−15308
ציון החזקות 1.0	9250	קב				
ציון החזקות 5.0	2186	קב				

מסחר

שם המניה	השער אתמול		המחזור	השינוי בנקודות	השינוי ב%	הצע/ביקוש
אינטר גאמא 1 ש	8483	תב	202	+771	+10	+154
אינטר גאמא 5 ש	1817	קב		+87	+5	+11139
מאיר עזרא 1.0	8150		1133			+171
מאיר עזרא אפ 1	7490		200	−60	−0.8	−148
כלל סחר	1545		2934			−1210
קרסטל 1.0	15958		277	+735	+4.8	+135
רפק 0.1	31000					
רפק 0.5	9500		14	+223	+2.4	+89
שופרסל א 2.0	5673		921			−118
שופרסל ב 10.0	4208		2220	+120	+2.9	+3299

שירותים

שם המניה	השער אתמול		המחזור	השינוי בנקודות	השינוי ב%	הצע/ביקוש
דלק ג ש	3340		3895	+80	+2.5	+3400
הדאל 1.0	2830		127	+111	+4.1	+181
הדאל 5.0	1650	תב	300	+150	+10	+208
ספנות הספקה 0.1	15000			+430	+3	+4
ספנות הספקה 0.5	4775	תב	607	+400	+9.1	+1063
קידר 0.1	1993	קב		+95	+5	+1077
קידר 1.0	324	תב	15965	+23	+7.6	+23803
חברת החשמל 0.1			—	הפסקת	מסחר	—
מוסכי עזרה 0.1	5568	תב	522	+488	+10	+740
מוסכי עזרה 0.5	2320	תב	4370	+211	+10	+6383
קנמורדיס 0.1			—	הפסקת	מסחר	—
קנמורדיס 0.5			—	הפסקת	מסחר	—

מלונות ושירותי תיירות

שם המניה	השער אתמול		המחזור	השינוי בנקודות	השינוי ב%	הצע/ביקוש
קסל 1.0			—	הפסקת	מסחר	—
קסל אפ 1			—	הפסקת	מסחר	—
גלי זהר 1.0	7801		61			
גלי זהר 5.0	3911	תב	102.5	−289	−6.9	−61.5
מלונות דן 1.0	1799		421	+26	+1.5	+115
מלונות דן 5.0	1198	קב				
חוף האלמוג 1.0			—	הפסקת	מסחר	—
כנס מר 1 ש	3100		321.6	+85	+2.8	+332.8
מלונות הירדן	2999		390			−198
מלונות יהלום 1			—	הפסקת	מסחר	—

מחשבים ושירותי מחשבים

שם המניה	השער אתמול		המחזור	השינוי בנקודות	השינוי ב%	הצע/ביקוש
איכות מחשבים	1880		5431	+35	+1.8	+4411
דטה מימון 1.0			—	הפסקת	מסחר	—
ת.י.ל.ב. 1.0	21700		32	−100	−0.5	−6
יעצא 1.0	4050		227	−20	−0.5	−301
כלל מחשבים 1.0	9900		46	−50	−0.5	−4
מ.ל.ל. 1.0	20000		42	−800	−3.9	−42
מ.ל.ל. 5.0	6000		71	−140	−2.3	−63
משוב מחשבים 1.0	3370	תב	346	−370	−9.9	−1364
ניקוב מחשבים 1	12073		79	+73	+0.6	+7
ניקוב מחשב 5	8080		274			−158
תים מחשבים 1.0	1730		614	−90	−5	−1372
תים מחש' אפו	17800	קב				

נדל"ן, בינוי ופיתוח

שם המניה	השער אתמול		המחזור	השינוי בנקודות	השינוי ב%	הצע/ביקוש
אבגדם בינוי 1ש			—	הפסקת	מסחר	—
אבגדם בינוי 5ש			—	הפסקת	מסחר	—
אורן 1.0	831		545	−25	−2.9	−765
אורן 5.0	362	תב	1991	−20	−5.2	−2821
אזורים 1.0	699		9542	+9	+1.3	+3058
אזורים אפ	437		12763	+17	+4.1	+25075
אזורים אגח	99.5		46000	+1	+1	+36596
אילון 1.0			—	הפסקת	מסחר	—
אל-רוב 1.0	2060	תב	10002	+180	+9.6	+10950
אמנאים 1.0	3465	תב	617	−385	−10	−842
אפריקה 0.1	35050		157	+450	+1.3	+275
אפריקה 1.0	27550		422	+800	+3	+607
ארזים	2520		307	+49	+2	+185
אילרן 0.1	2700		422	−100	−3.6	−576
אילרן 0.5	1391		624	−14	−1	−452
בן-יקר בת 1.0	3310		351			+50
ברנוביץ 1.0	3870	תב	769	−430	−10	−1068
ברנוביץ 5.0	2440	תב	1206	−131	−5.1	−1824
דנקנר 1.0	5080		350	−220	−4.2	−500
דרוקר 1.0	386			−20	−4.9	−3808
דרוקר 5.0	289		692	−15	−4.9	−1016
דרוקר אפ 1	120		5910	−2	−1.6	−1737

(המשך)

שם המניה	השער אתמול		המחזור	השינוי בנקודות	השינוי ב%	הצע/ביקוש
ורדי 0.1	7100		18	−250	−3.4	−48
ורדי 0.5	4221		130	−128	−2.8	−380
המסלול 1.0	1239		42	+46	+3.8	+213
המסלול 5.0	785		330	+34	+4.5	+130
תלב 0.1			—	הפסקת	מסחר	—
תלב 0.5			—	הפסקת	מסחר	—
נכסים ובנין	2615		1951	+35	+1.4	+2295
גבים 0.1	3950		98	+50	+1.5	+63
גבים 0.5	2650		1215	+100	+3.9	+1019
הכשרת הישוב ש	51600		71	+300	+0.6	+71
ישפרו 0.1	3640		844			−1269
ישראלום 1.0	1845		460	+45	+2.5	+356
ישרס 10.0			—	הפסקת	מסחר	—
כהן פיתוח 1.0	7370		204	+49	+0.7	+219
כלל ב"ל ז	375		11482			+913
לוטר 1.0	4019		1			−1
לוטר 5.0	1535		256			−76
מ.ת.מ. 1.0	625		15960	+15	+2.5	+19350
מגורי בניה 1.0	830		9869	+26	+3.2	+14807
מיבנאל 5.0	339		6089			−5745
מערב 5.0	1045		3525			−65
מרלו 1.0	588		617	−7	−1.2	−2498
לינשטין 1.0	375		375	−15	−3.9	−375
לינשטין 5.0	105		11540	+2	+1.9	+9055
לספין 1.0	1520		1184			−268
לספין 5.0	810		1458			+366
נאות אביב 0.5	5800		205	−51	−0.9	−225
נכסי אזורים	660		1700	+10	+1.5	+2429
סהר החזקות 1.0	12600		50	+100	+0.8	+51
סהר החזקות 5.0	8101		85	−39	−0.5	−63
סוף 1.0	7070		124			−134
סוף 5.0	4000		130	+65	+1.7	+210
עמר ומליע מר 1 ש			—	הפסקת	מסחר	—
עדר 3.0			—	הפסקת	מסחר	—
קיסריה 0.1	2650		309			−259
קיסריה 0.5	1225		1345	+35	+2.9	+1429
רוגובין 1.0	1694		750			+32
רוגובין 5.0	1165		1406			−1256
רסקו מבכ			—	הפסקת	מסחר	—
רסקו רג			—	הפסקת	מסחר	—

חקלאות

שם המניה	השער אתמול		המחזור	השינוי בנקודות	השינוי ב%	הצע/ביקוש
מטעי הדר 0.1	2810		479	−20	−0.7	−182
מטעי הדר 0.5	1950		236			−427
מהדרין 0.1	7800		246	+138	+1.8	+246
נכסי הדרים 1.0	1235		1505	+16	+1.3	+2362
פרי אור 0.5	3610		304	+60	+1.7	+111
שבזר 5.0	13330		194	−600	−4.3	−304

דחפון
שרות מודעות טלפוני של דחף
לבעלי כרטיס אשראי
03-611001

מזון וטבק

שם המניה	השער אתמול		המחזור	השינוי בנקודות	השינוי ב%	הצע/ביקוש
אבגאס	1391			+16	+1.2	+260
גולדפרוסט 1.0	3590		367	+50	+1.4	+155
גולדפרוסט 5.0	1840		799	+28	+1.1	+285
גולדפרוסט אפ 1	1473			+2	+0.1	+208
דובק מב ש	3240		1285			−1285
דובק מב ב	3240		546			−546
תלכל 1.0	800		1282	+23	+3	+1484
תלכל 5.0	525		891			−195
פרי-זה 1.0	1543	קב		+73	+5	+28986
פרי-זה 5.0	1400	קב		+67	+5	+13176
טמפו בירה 1.0	15050		120	+451	+3.1	+202
טמפו בירה 5.0	10500		10	−470	−4.3	−16
יכין 1.0	1470		410	−20	−1.5	−268
יכין 5.0 א	865		367	−5	−0.6	−137
כן 1.0	11390		3			
כן 5.0	5149		70			−70
סנפרוסט 1.0	9490		120	+234	+2.5	+220
עלית	17529		403	+650	+3.9	+664
עסיס ב 0.5	30700		40			+10
אנגל שקל 1	2600		77	−100	−3.7	−79
שמן מבכ א	4399		452	−90	−2	−202

טכסטיל והלבשה

שם המניה	השער אתמול		המחזור	השינוי בנקודות	השינוי ב%	הצע/ביקוש
ארגמן 1 ש	504		7517	+20	+4.1	+9914
אופים 1.0	1470	תב	1479	+104	+7.6	+1336
אופנת בגדן 1.0	628		1494			
אופנת בגדן 5.0	433		3050			−2666
אשטן 1.0			—	הפסקת	מסחר	—
אשטן אפ 1			—	הפסקת	מסחר	—
ארגמן רג ש	12810		100	−90	−0.7	−84
דלתא-גליל 1.0	2750		1775			−685
דלתא-גליל 3.0 א	1800		545			+138
מטוית כאחד 1	1890					
מטוית כאחד 5	922		150	+1	+0.1	+150
ויטלס 1.0	1530	תב	776	−86	−5.3	−725
ויטלס 5.0	900		1065	−20	−2.2	−485
ורדינון 1.0	6200		448	+40	+0.7	+130
זיקית 1.0	1450		524	+7	+0.5	+272
זיקית 5.0	950		1740	+23	+2.5	+2231
לודזיה 0.1	2801		350	+39	+1.4	+4037
לודזיה 0.4	1280		3035			−1926
ליגת 1.0	795		2115			−2225
מיס גליק			—	הפסקת	מסחר	—
מקס 0.1	3550		501	+10	+0.3	+165
מקס 0.5	1929		1601	+20	+1.1	+313
עית 1.0			—	הפסקת	מסחר	—
עית 5.0			—	הפסקת	מסחר	—
עתק פרינה 1 ש	3750		1938	+30	+0.8	+1345
פולגת א 0.1	3590		1087	+30	+0.8	+537
פולגת ב 0.4	2490		3334	+35	+1.4	+3688
פולימן א 0.5	8280		146			+233
פרנוד	3067	תב	748	+170	+5.9	+1902
גיבור סבירינה	14050		23	+400	+2.9	+84
תעש רוגזין 1.0	5300		1750	+90	+2.8	+1969

מתכת ומתכתיה

שם המניה	השער אתמול		המחזור	השינוי בנקודות	השינוי ב%	הצע/ביקוש
אקסטן 5.0	2995	תב	1049	+195	+7	+1341
ארדן 0.1	7500		65	−55	−0.7	−45
ארדן 0.5	6200		20			−20

תעשיות שונות

שם המניה	השער אתמול		המחזור	השינוי בנקודות	השינוי ב%	הצע/ביקוש
אלומית 1.0	6190		5			
אלומית 5.0	4865	קב				
כבלים ש	14147		23	−500	−3.4	−20
התוכף 1.0	7125	קב				
התוכף 5.0	3750		175	−80	−2.1	−240
התוכף אפ	3320		325	−30	−0.9	−594
זיקה 1.0	5860		87	+110	+1.9	+118.6
זיקה 5.0	2600		300			
קומטאות פז 1.0	2460		1997	+129	+5.1	+3156
קומטאות פז 5.0	2302		2782	−1		−2752
מנבת מרום 1.0	1990		635	−21	−1	−440
כבלי ציון 1.0	2102		1014	−62	−2.9	−1136
כבלי ציון 5.0	1021		1519	+6	+0.6	+1589
כבלי ציון אפ	581		256			−56
מודן 1.0	605	תב	699	−32	−5	−858
מודן אפ א	456		32	+2	+0.4	+168
קרגל 1.0	885		751	+15	+1.7	+1066
קרגל 5.0	500		2360			−780
נחושתן 0.1	25550		39	+50	+0.2	+167
נחושתן 0.5	10962	קב		+322	+5	+423
מפי פלדה 1.0	11710		144	−300	−2.5	−226
קינג 1.0	1150		255			−38
קינג 5.0	690		105	+10	+1.5	+105
קליל 1.0	5700		270	−300	−5	−428
קליל 5.0	2800		300	−63	−2.2	−340
שלדות 5.0	4850		725	+50	+1	+105
תעשיות לכיש 1.0	1023		290			−141
תעשיות לכיש 5.0	535		935	+15	+2.8	+786

חשמל, אלקטרוניקה ואופטיקה

שם המניה	השער אתמול		המחזור	השינוי בנקודות	השינוי ב%	הצע/ביקוש
אלביט 3.0	349500		9	+12000	+3.6	+26
אליק 0.1	7700					
אליק 0.25 ש	2980		367	−121	−3.9	−467
אליק 0.25 ב	3145	קב				
אלקטרה 0.1	18700	תב	16	+950	+5.4	+17
אלקטרה א 0.5	9392		260	+1		+295
אלרון 3.0	264800		4			+7
ארית 1.0	25891		39			+21
כלל תעש אלק	1736		866	+13	+0.8	+89
מספטרוניקס 1.0	1751		600	+1	+0.1	+264
מספטרוניקס 5.0	1150		3031			+339
פיטבוגר 1.0	484		5938	+8	+1.7	+4527
פיטבוגר 5.0	285		3560	+5	+1.8	+1840
ציקלון 1.0	2010		327	−30	−1.5	−260
ציקלון 5.0	990		821			−139
קבשטין אלר 1.	4900	תב	45	−220	−5.2	−45
קבשטין אלר 5.	3750	תב	114	+325	+9.5	+124

(המשך)

שם המניה	השער אתמול		המחזור	השינוי בנקודות	השינוי ב%	הצע/ביקוש
תאגת 1.0	3300		282	−40	−1.2	−197
תאגת 5.0	1176	תב	1696	−80	−6.4	−1316
תאגת אפ 1	10602		41	+1		+47
תדאה	6400		206	+180	+2.9	+158

מוצרי בניה

שם המניה	השער אתמול		המחזור	השינוי בנקודות	השינוי ב%	הצע/ביקוש
א.ת. תעשיות 1	778		778			−207
א.מ. אפ	398		3420	+23	+6.1	+15366
א.מ. אגח	97.5		50000	+1	+1	+36620
אלקול 5.0	12750	תב	688	−1500	−10.5	−1094
אקרשטיין 1.0	850	תב	4174	−90	−9.6	−5963
אקרשטיין 5.0	630	תב	14051	−42	−6.5	−17784
בטון תדיר 1.0			—	הפסקת	מסחר	—
בטון תדיר 5.0			—	הפסקת	מסחר	—
בר-טון 1.0	1100			+38	+3.6	+95
בר-טון 5.0	356		300			−215
כרומאגנסט 1.0	6500	תב	16	−498	−7.3	−36
כרומאגנסט 5.0	2447		106			−51
מ.ל.ב. 1.0	859		120	+13	+1.5	+189
מ.ל.ב. 5.0	545	תב	610	+50	+10.1	+417
מוחל השק בנעט	4900		68			−26
מוזאיקה ולפכן 1	13380	תב	5	−1000	−7	−5
מוזאיקה ולפכן 5	12500					

כימיה, גומי ופלסטיק

שם המניה	השער אתמול		המחזור	השינוי בנקודות	השינוי ב%	הצע/ביקוש
און 5.0	18400		58	+600	+3.4	+24
אליאנס ב	2570		103	+19	+0.7	+347
גל תעשיות 1.0	10737		20	+7	+0.1	+25
גל תעשיות 5.0	6320		112	+120	+1.9	+193
דקסטר 1.0	4505		1031	−200	−4.3	−2150
רשפים 0.1	5280		39	−164	−3	−153
רשפים 0.5	1081		350	+6	+0.6	+176
חישה כמי 10.0			—	הפסקת	מסחר	—
טבע ש	6270		1243			+160
לימסקו 1.0	1839		445	−1	−0.1	−305
ים המלח	4310		1551			+399
מחזרכימים 10.0	553		9661			−119
מקסימה 1.0	6400		40	−100	−1.5	−40
מקסימה 5.0	2960		160	−1		−73
מקה כמיקל 1.0	3120		363	+120	+4	+424
פכ 1.0	14250		335			+185
פכ 5.0	10100		360	+30	+0.3	+312
פרס כימיקל 1.0	7150		59			
ת.ב.ל. 1.0	5200		100			
ת.ב.ל. 5.0	4552		226			−138
תיא 5.0	8760		101			
פרוטארום 10.0	13380		47	+12	+0.1	+14
תרד א 5.0	6256		332	+36	+0.9	+8

עץ, נייר ודפוס

שם המניה	השער אתמול		המחזור	השינוי בנקודות	השינוי ב%	הצע/ביקוש
דפוזן 1.0	6300		68	−200	−3.1	−71
דפוזן 5.0	4200		150	+200	+5	+50
חמב 1.0	18050	תב	250	+1788	+11	+849
יאה 1.0	5340	תב	579	+300	+6	+577
לבידי אשקלון 1	532		3349	+16	+3.1	+3039
לביאשקלון אפו	899		120	+39	+4.6	+120
מולס ב 0.5	33500		73	+1508	+4.7	+52
מפעלי ניר 10.0	225500		42	+5500	+2.5	+56
סקוטריה 1.0	3172		205			
רים 0.1	4980		200	+100	+2.1	+170
רים 0.4	2950	תב	513	+165	+5.9	+784
תעל ב 0.2	14699		83			−26
אביר 1.0	4465		186	−235	−5	
אביר 5.0	2455		312	+100	+4.3	+215
המישה יד'	11500		155			+45
הנבפלק 1.0	1359		1265			+149
הנבפלק 5.0	906		166			+34

השקעות בתעשיה

שם המניה	השער אתמול		המחזור	השינוי בנקודות	השינוי ב%	הצע/ביקוש
מרכזת ב 0.1	7550		400	+340	+4.7	+677
כור בכ ש	5220000		.1	−80000	−1.5	.4
כלל תעש 1.0	1269		28725	+48	+3.9	+39041
מאומי טכנולוגיה	434		3112	−13	−2.9	−2664

חברות השקעה

שם המניה	השער אתמול		המחזור	השינוי בנקודות	השינוי ב%	הצע/ביקוש
אמפל ש	5010	תב	703	+260	+5.5	+1005
אידיבי פתוח 2.0	4200	תב	8203	+220	+5.5	+13106
אינקבה 0.1	1600	תב	729	−100	−5.9	−1622
אינקבה 0.5	1070		1817	−23	−2.1	−2147
אלגר ש			—	הפסקת	מסחר	—
אלגר ב			—	הפסקת	מסחר	—
אלרן ש			—	הפסקת	מסחר	—
אלרן ב			—	הפסקת	מסחר	—
[illegible]			—	הפסקת	מסחר	—
אפיק 1.0	250		3139	+5	+2	+2527
אפיק 5.0	161		1162	−4	−2.4	−138
גחלת 1.0	1339					
החברה לישראל 1.0			—	הפסקת	מסחר	—
החברה לישראל 5.0			—	הפסקת	מסחר	—
הלפמן 0.1	113000					
הלפמן 1.0 ש	24080		50			−65
אמגא א 0.5	19682		351	+168	+8.9	+104
מנלים השק ש	6100		1804	+200	+3.4	+1041
כלל השק			—	הפסקת	מסחר	—
דיסקונט השק ש	2360		8141	+55	+2.4	+9596
מזרחי השק ש	14857		15	+57	+0.4	+4
מור השקעות	10100	תב	2	−900	−8.2	−22
חירון 1.0	2022	תב	150	+100	+5.2	+676
חירון 5.0	1805		3282	+35	+3.6	+2188
ישום והשקעות	263		19027			−7108
יצוא ש	11000	תב	492	+900	+8.9	+1077
ירדן א 0.1	3250		462			−229
כלל 10.0	861		7043	+10	+1.2	+4448
כלל 50.0	713		2260	+4	+0.6	+750
לנדק 0.1	6250		131	−50	−0.8	−214
לנדק 0.5	1975		849	+45	+2.3	+764
מגור 0.1	734	תב	4569	−50	−6.4	−11351
מגור א 0.5	402	תב	5842	−38	−8.6	−11956
עוז השק ב 0.1	3700		177	−100	−2.6	−77
עוז השק ג 0.5	1936		169	−19	−1	−67
פז השק ש	6300		238			
פמה א 0.1	10800		95			−34
פמה 0.5	6650		1324	−280	−4	−1706
פרזון ג 2.5	3650		809	+25	+0.7	+580
גליל טכנולוגיות	435		2070	+10	+2.4	+1901

חיפושי נפט

שם המניה	השער אתמול		המחזור	השינוי בנקודות	השינוי ב%	הצע/ביקוש
דלק חיפושים 1.0	3108		260	+130	+4.4	+751
דלק חיפושים 5.0	1690		426	+60	+3.7	+429
דלק חיפ' אפ 2	970		1449	+36	+3.9	+1858
עז חיפושי נפט	15300		40	−230	−1.5	−64
סראיל 1.0	617		3013	−24	−3.7	−5062
סראיל 5.0	519		3050			
יבאל 5.0	2495		2243	+16	+0.7	+1984
מ.ג.ג. 1.0	3730		50	+80	+2.2	+61
מ.ג.ג. 5.0	1590		1052			−342
סראיל ב 0.3	4950		160			−5
צגאפרינפט 1.0	270		1872	−2	−0.7	−1135
צגאפרינפט 5.0	190		4060			−2845
מסגא ש	1455000		2	+45000	+3.1	+4

נסחרות במט"ח

שם המניה	השער אתמול		המחזור	השינוי בנקודות	השינוי ב%	הצע/ביקוש
בית מ	218	תב		−12	−5.2	−900

אתמול, צהריים, 7.10.1986 באירופה

מסירה מידית (ספוט)

לי"ש שטרלינג	$ ארצות הברית	1.4385/1.4395
לי"ש ארה"ב	מרקים גרמניים	2.0030/2.0040
"	פלורינים הולנדיים	2.2760/2.2770
"	פרנקים שוויצריים	1.6390/1.6400
"	פרנקים בלגיים	41.66/41.70
"	פרנקים צרפתיים	6.5850/6.5900
"	לירטות איטלקיות	1390.00/1391.00
"	ינים יפאניים	154.10/154.20
לי"ש	$ ארצות הברית	1.2048/1.2053

שער הזהב $ 442.00 ארה"ב אונקיה לונדון פיקסינג

מסירה מאוחרת (פורוארד)

	לי"ש/$	$/פר"ש	$/מ"ג
1 ח'	1.4328/1.4342	1.6353/1.6366	2.0003/2.0016
3 ח'	1.4212/1.4225	1.6307/1.6322	1.9960/1.9972
6 ח'	1.4045/1.4060	1.6235/1.6252	1.9904/1.9918

הנתונים נמסרו על־ידי בנק דיסקונט לישראל בע"מ.

[illegible] الأصل

صورة عن الأصل

מכתבים למערכת הארץ

על יחס היישוב בארץ לשואה

הדיה בושם קובלת על יחס היישוב בארץ לשואה ("הארץ", 5.10) על המיתוס הנפוץ ועולה לעתים מזומנות, "על אדישותו של היישוב היהודי בארץ־ישראל לשואת יהודי אירופה". אני, שעיסוקי היסטוריה ציונית, סבור הייתי על־פי מיטב ידיעתי, שההיפך הוא הנכון: יש מיתוס על היחלצות הרואית־כביכול של היישוב ושל ההנהגה הציונית להצלת יהודי אירופה.

מאחר שבושם נדרשת לדוגמה הנושה על ההצעה להפציץ את אושוויץ, ראוי להביא את פרוטוקול הישיבה של הנהלת הסוכנות ב־11.6.44, שבה העלה יצחק גרינבוים (שהתעורר סקירסקי מרבים, על רקע פרשת יהודי הונגריה) את ההצעה לפנות אל בעלות־הברית שיפציצו את מחנות־המוות ואת דרכי התחבורה אליהם. הדברים מובאים כמתכונתם וכלשונם והם מדברים בעד עצמם:

בן־גוריון: אין אנו יודעים את המצב בפולין לאמיתו, ונראה לי שאנו לא נוכל להציע דבר בעניין זה.

הרב פישמן: מצטרף לדעתו של בן־גוריון.

שמורק: הנה מוסרים שבאושוויצנים קיים מחנה עבודה גדול. אסור לנו לקבל אחריות להפצצה העלולה לגרום למותו של אף יהודי אחד.

דב יוסף: מתנגד גם הוא להצעה לבקש את האמריקאים שהם יפציצו את המחנות וירצחו על־ידי כך יהודים. מר גרינבוים אינו מדבר כאיש פרטי, אלא כבא־כוח מוסד (הכוונה ככל הנראה ליעד ההצלה שגרינבוים עמד בראשו). נראה לו שגם המוסד הקשור אתנו (ועד ההצלה) אסור לו להציע כדבר הזה.

סנטור: מצטרף לדעתו של דב יוסף. יש להיזהר על שמר גרינבוים ידבר בכלל על כך עם הקונסול האמריקאי.

בן־גוריון מסכם: דעת ההנהלה היא שאין להציע לבעלות־הברית הפצצת מקומות שבהם נמצאים יהודים. (ישיבת הנהלת הסוכנות, 11.6.44, פרוטוקולים, כרך 39/2, ארכיון ציוני מרכזי).

כזה תם הדיון בנושא וההנהלה עברה לדון ארוכות בנושא חגיגות יום הרצל.

תל־אביב יגאל עילם

איך אפשר להשוות?

במכתבה "החוק פרטוריה הראשון" — דנה מיה דן בבקשת החנינה לחברי המחתרת היהודית, הטוענת שאין הבדל ביניהם לטרוריסטים של אש"ף.

האם עולה בדעתה שיהודים, אפילו הם חברי מחתרת טרוריסטית (לפי הגדרתם פעלו כ"טרור נגד טרור") מסוגלים לבצע מעשי עינויים, אונס, התאכזרות, התעללות, ורצח סדיסטי כפי שעשה בזמנו בין ז"ל, דפנה כרמון ז"ל, ואחרים מבני עמנו.

האם יש בתקנון המחתרת היהודית החלטה להשמיד את העם הערבי, כדוגמת ההחלטה להשמיד את העם היהודי, בניסוח כזה או אחר, במצע ארגוני הטרור האש"פיים?

איני נמנה ואיני מזדהה עם אנשי גוש־אמונים המתנאים במכתב, ואף לם כבן העם היהודי ואזרח ישראלי אני מזדהה עם שאיפת ההישרדות של בני עמי לנוכח כוונות עוינים העושים כל מאמץ אפשרי להכחידנו מעל פני האדמה.

חבר מושב י.ש.

פושעים מורשעים במשרות ציבוריות

פרשת חנוני השב"כ הממשיכים לשרת בשירות המדינה מעלה במלוא חומרתה את הבעיה של עבריינים מורשעים המשמשים במשרות ציבוריות. במדינות רבות בארה"ב מקובל להשעות את זכויותיהם האזרחיות של פושעים מורשעים, כגון זכות ההצבעה, הזכות לשמש במשרה ציבורית, הזכות לנהג במדינית ואפילו הזכות לקבל רשיון דיג.

בארץ אין שום מגבלה כזאת — אפילו בכנסת ישבו ויושבים עבריינים מורשעים.

האם לא הגיעה השעה לשנות את החוק ולקבוע שפושע מורשע לא יוכל לשמש בשום משרה ציבורית?

תל אביב אהוד פינקלשטיין

כבר היו דברים מעולם

"שום ממשלה בשום מקום לא הביאה את הרופאים עד שביתה בעל כורחם ואת החולים עד מרפאות עזובות ועד ייאוש", כותב יוסי שריד ("הארץ" 25.9).

ובכן, בימי השנה ביקרתי במחוז אנטריו שבקנדה. מסכי הטלוויזיה היו מלאים בתמונות משביתת הרופאים ומראה המרפאות העזובות. זה נמשך כשישה שבועות, ובכלל זה נטישת בתי־החולים. והכל בגלל הממשלה (של קנדה).

קודם־כל, יש לבקש משריד לא לספר לנו עובדות שאינן בדוקות. אראו נסכים עמו שאנו צריכים שלא להיות ככל הגויים.

הרצליה דוד מירב

יהודים נלחמו גם לצד פרנקו

מקריאת הידיעה "יובל מלחמת ספרד" ("הארץ", 25.9) אפשר להתרשם כאילו היהודים התגייסו ולחמו רק בצד הרפובליקה נגד פרנקו. למען הצדק ההיסטורי, אין לשכוח כי היו גם יהודים שהתנדבו ולחמו בגבורה לצד ספרד הלאומית.

בין הלוחמים הללו היו מי שזכו לאות הגבורה הגבוהה (מדליית הזהב), ובהם הגנרל אלברטו לאוצי שנפל בקרב גוואדאלחרה, הסגן ברונו ייסי, הסמל אלברטו ספיציקינו שנפל אף הוא בגוואדאלחרה, הרופא סגן משה ריסני שזכה במדליית כסף, ועוד ששמותיהם שמורים בארכיונים.

אגב, הלגיונרים היהודים שנכנסו לבארצלונה עם הגייסות של פרנקו, עזרו לאחר מכן לאותם יהודים, תושבי העיר, שבהיותם חברי הבונים החופשיים, חששו מפעולות תגמול של הפאלנגיסטים.

ניר עציון מיכאל מאליאקיצו

אגודת ידידי דנמרק

אגודת ידידי דנמרק בישראל חוגגת השנה את חצי־היובל לקיומה. האגודה נוסדה כחוליית קשר עם העם הדני וכמחוות תודה לעם הדני על שהיה היחיד בין עמי אירופה שהציל את כל הקהילה היהודית שלו מידי הצורר הנאצי. האגודה מקדמת קשרי תרבות ומדע בין שני העמים ומסייעת למאות המתנדבים הדנים הבאים לעבוד בקיבוצים.

מדי שנה, בחודש אוקטובר, מקיימת האגודה עצרת לציון הצלת יהודי דנמרק בשנת 1943. השנה תתכנס עצרת זו ב־22 באוקטובר 1986 בשעה 8 בערב, בקולנוע רמת יוסף בבת־ים, בהשתתפות השגריר הדני החדש בארץ. בעצרת תצוין השנה ה־25 לאגודת הידידים. הקהל מוזמן.

כל מי שמעוניין בקשרים עם דנמרק ורוצה להצטרף לידידי דנמרק בישראל, מתבקש לשלוח שבעה שקלים לגזבר האגודה, הד"ר מיכאל שטרומפף, רח' יהודית הרמה 3, הרצליה פיתוח.

אסתר הרליץ
יו"ר ידידי דנמרק בישראל
הרצליה

פרק יומי
[illegible]
משנה יומית
נגעים ג, א־ב
דף יומי
יבמות ז
הלכה יומית
[illegible]

הבימה התיאטרון הלאומי
הצגות חגיגיות
בחופשת הסוכות
הצגת הילדים המרשימה ביותר בשנים האחרונות!
המלך מתיא הראשון
הצגה לילדים ולכל המשפחה. [illegible] ע"פ יאנוש קורצ'ק. בימוי: [illegible]
יום ג' 21.10, יום ד' 22.10, יום ה' 23.10, יום א' 26.10
2 הצגות בכל יום בשעות 9.30 ו־12.00
כרטיסים ניתן להשיג בקופת התיאטרון כל יום בין השעות 10.00־13.00, 17.30־19.30 טל. 296071
חוויה בלתי נשכחת!
ישראכרט אלא מה.

ישפרו
חברה ישראלית להשכרת מבנים בע"מ
הודעה
בדבר אסיפה כללית רגילה

ניתנת בזאת הודעה כי האסיפה הכללית השנתית של החברה תתקיים ביום ד' 5 בנובמבר 86, בשעה 10.00 במשרדי החברה ברחוב דיזנגוף 50 תל־אביב.

על סדר היום:

1. הדוחות הכספיים ליום 31.3.86.
2. דו"ח המנהלים.
3. מינוי מנהלים.
4. מינוי רואה חשבון.
5. שונות.

על כל יפויי הכח להצבעה באסיפה הנ"ל להגיע למשרדי החברה 48 שעות לפני האסיפה.
אם תוך חצי שעה מהמועד שנקבע לאסיפה לא ימצא מנין חוקי, תדחה האסיפה בשבוע אחד לאותו המקום ובאותה השעה.

בשם הדירקטוריון

מדינת ישראל
חוק התכנון והבניה
תשכ"ה — 1965
מרחב תכנון מקומי הגליל המזרחי

הודעה בדבר הפקדת שינוי תכנית מתאר

נמסרת בזה הודעה, בהתאם לסעיף 89 לחוק התכנון והבניה, תשכ"ה — 1965, כי במשרדי הועדה המחוזית לתכנון ולבניה, מחוז הצפון וכן משרדי הועדה המקומית לתכנון ולבניה, הגליל המזרחי שבמרחב הגליל טבריה מופקד שינוי תכנית מתאר הנקרא תכנית מס' 4845 שינוי לתכנית מתאר מס' RP/50/42 — שינוי יעוד למבני צבור, כפר כנרת.

ביחד עם התשריט המצורף אליה.
אלה הם השטחים הכלולים בתכנית:
גוש 17544 חלק מחלקה 26. עיקרי מטרת שנוי התכנית: שנוי יעוד השטח מאזור חקלאי לאזור צבורי מבנה חינוך, מרכז ספורט, דרך נתניה.
כל המעוניין בשינוי התכנית רשאי לעיין בו ללא תשלום בימים ובשעות שהמשרדים האמורים פתוחים לקהל.
כל המעוניין בקרקע, בבנין או בכל פרט תכנוני אחר הרואה את עצמו נפגע על ידי שינוי התכנית וכן מהנדס הועדה המקומית שמרחב התכנון שלה כלול בתחום התכנית או גובל אותו רשאי תוך חודשיים מיום פרסומה של הודעה זו ברשומות, להגיש התנגדות לשינוי התכנית במשרדי הועדה המקומית האמורה.
תאריך: כ' אלול התשמ"ו
30.9.1986

עמרם קלעג'י
יו"ר הועדה המחוזית
לתכנון ולבניה
מחוז צפון

בענין עזבון המנוח
עבדולנבי עבודי ז"ל

הר"מ נתמנה מנהל עזבון המנוח עבדולנבי עבודי ז"ל אשר נפטר ביום 12/7/86 ה' תמוז תשמ"ו ומקום מגוריו האחרון היה רח' רמב"ן 40 ירושלים. הר"מ מזמין בזה כל נושה של עזבון המנוח הנ"ל להגיש תביעותיו תוך 3 חודשים מיום פרסום. מודעה זאת לפי הכתובת: עו"ד משה באב"ד בן יהודה 36/ב ירושלים 94583.

משה באב"ד, עו"ד
מנהל עזבון
המנוח עבדולנבי עבודי ז"ל

תיאטרוני ישראל
הערב יום ד' 8.10
התיאטרון הבימה
השקיעה: 20.30
הדודים: 20.30
התיאטרון הקאמרי
מיכאל קולהאס: 16.30, 20.30
הקן — בצוותא: 20.30

רדיו / גדעון לוי

סיכום הסיכומים

בט"ו בשבט, כך נהוג, מסכמים את שנת האילנות. בסוף דצמבר את העשה בעולם. בראש השנה את שקרה כאן. כך היה, כך יהיה. כרטיסי הברכה המוזהבים לשנה החדשה אולי ייעלמו כליל, לא הסיכומים — בעיתון, בטלוויזיה, גם ברדיו. יומן השנה, ראיון השנה, מבצר הפזמונים של השנה, המוסיקה בתשמ"ו, המוסיקה הישראלית בתשמ"ו, סיכום השנה בתיאטרון, סינמה השנה, ספורט השנה. הכל תוכניות לחג. הכל סיכומים.

תגיגיים מכולם, מטבע הדברים, הם יומני השנה. "יומן השנה", ברשת ב' (עורך יצחק פלד, שבת, 10.50), פתח בטרגדיות. משותקת, מרותקת לכיסא־גלגלים סיפרה על שביתת האחיות ("כשהיו אחיות הן היו רוחצות אותי"), חבר סיפר על חבר שנרקר מיד מתכל, עד ראייה סיפר על תאונת דרכים ("חצי אחד של המכונית היה מצד אחד של הכביש והחצי השני בצד השני"), נשיא המדינה התריע: המוות אורב לנו בדרכינו, ואישה בכתה על שאיבדה את דירתה בחברת בנייה שאיננה עוד. וזה עדיין לא הכל — טלפון מאיסטנבול: "מספר אנשים רעולי־פנים נכנסים לבית הכנסת". ראש ממשלה: "יחד באנשים וקבים על לא עול בכפם באמצע תפילה". עד ראייה ממקום אחר: "ראיתי חייל מצרי עומד על הגבעה ויורה. חמן נפגע בבטן, ובצליל פגעו ברגל".

קולות השנה. אחר כך באה גם התקווה, לרגע: נתן שצרנסקי. "גם בצינוק שרתי הנה מה טוב ומה נעים, שבת אחים גם יחד". ושוב לשגרה: איוואן האיום, בצורת, ועידת הרות, הנינה לשב"כ. "המליצו בפני לעשות משהו שישים קץ למחול השדים הזה" נשמע הנשיא בהקלטה מלפני הרבה חודשים של מחול שדים.

אחרי הקולות באו הסיכומים. בקול ישראל עשו רק את הב־פ"י, הבצלאלי, והוי מכל קורטוב של דמיון או השראה: הכתב המדיני סיכם את השנה המדינית, הכתב הכלכלי את הכלכלית, התרבותי את התרבותית. באמצע עוד שירבבו כמה שאלות ותשובות עם איש הבטחון שלמה אליהו(?) ועם יצחק רבין. את סיום, תם יומן השנה.

אחר כך שודרו הזרשות: 5000 מגבות נגנבו בשנה החולפת בבתי המלון בטבריה, באומר שם בסיכום פרטי אחד. חסר פשר, לשנה החולפת של הכתב המשועמם בצפון או של יו"ר המלונאים בטבריה או של שניהם גם יחד.

★★★

בגלי צה"ל ויתרו על היומרה של יומן השנה, כמו ב"אורי־נגד הרץ", כמו בהרבה מימות השנה האחרים, בגלי צה"ל השתדלו יותר. "תשמ"ו — מה שנשאר. האנשים", היה שם הסיכום שלהם (מגישים אילנה דיין ותום שגב, שבת, 11.05). לא סיכומים מחייבים, משעממים עד תרדמה, לא ראיונות צפויים ושגרתיים, לא הגשה חסרת כל השראה, כמו בשעה הקודמת אצל אחות הגדולה. על פני זאת — הגשה מבריקה, בעיקר זו של תום שגב, איש רדיו מחונן, רעיונות לא שגרתיים, קצב נכון, שאלות נבונות, מרואיינים לא צפויים. רק קו משותף אחד עם קול ישראל — הטרגדיות בפתח. מישהו קבע כנראה שכך צריך להיות. גלי צה"ל בחרו לפתוח בטרגדיות של משפחות הנעדרים. עצוב. עצוב לא פחות, אגב, מהעצב של קול ישראל. אם הראה את בני דמותו של בנה הנעדר בתור לאוטובוס; אב המספר כי מאז נפל בנו בשבי אין הוא עושה דבר. גם אם נדמה היה שעברה שנה לא רעה, בלי מלחמה, בלי נופלים רבים, הנה באה התזכורת הזאת. לבצה תאכל הרב.

אחר כך תוכניות אחרות: דו"ח בייסקי — ראיון עם בימי־זיו המבריקים של אפרים רייגר. מנסים פתרון גדול מדי על מדינה קטנה מדי, הוא אומר על דו"ח בייסקי. הדו"ח מתאים אלי לארה"ב. מה שבאמת משקף את תשמ"ו הכלכלית הוא המשבר. אלסינט כסמל. מדד שנה בכלכלה הוא מספר עמודי הדרושים בעיתונים. שנת דרושים הוא מאזל לפיכך.

מדברים על טאבה ומראיינים את ויולט נחון, אשת נידון למוות במצרים. מדברים על כלכלה ושומעים גילוי לב מפי יצחק מודעי: אני מאחל לעצמי לשוב לאוצר. מדברים על השב"כ ומביאים ראיון ראשון עם הנבי יהודית קרפ. מדברים על הזוים ומביאים, איך לא, ראיון עם רישה. לבסוף משוחחים עם כתב שווייצי. מה מעסיק את השווייצים, שואלו תום שגב. אצלנו מתעניינים בעיקר בעניני הדין, השיב. המנורה התיכון, למשל. אבתנו הרשות ההרץ שלום. מבריק שגב, הם בקושי הרשות הפנים של עצמם, אבל בשוקולד הם עולים עלינו. אות סיום.

מה עולה מכל אלה? שהייתה שנה לא משהו. לא טובה במיוחד, לא רעה במיוחד. מבקרת תיאטרון אחת, בסיכום אחר, אמרה שהיו השנה הרבה הצגות ובא הרבה קהל ובכל זאת היתה שנה משעממת.

★★★

האזנה כמעט רצופה לשידורי ראש השנה העלתה ממצא מפתיע. אם כותב שורות אלה אינו חוטא באי דיוק נוראי לאמת, הרי שנמצאו 17 (שבע עשרה) דקות תמימות (!) בשידורי החג שבהן לא נשמע קולה של רישה, אף לא באחת מרשתות הרדיו. לא שיר, לא ראיון, לא צחקוק, שבע עשרה דקות. דומני שכך היה, אני לא נשבע.

נביא בעירתו

אט אט הוא בונה לו את שמו. מנהיג מקומי מסוג אחר. בר־אשונה גם במערך: ראש עיירת פיתוח, בן עדות המזרח, צעיר, בעל כושר ביטוי והופעה מרשימים — ממש כמו בליכוד. אמיר פרץ, ראש המועצה המקומית שדרות. לפני ארבע שנים הוביל טור מכוניות של תושבי שדרות שנסעו להפגין בכיכר בתל־אביב, בעקבות הטבח בסברה ובשאתילה. ראש מועצה בעיר פיתוח, יוני בהשקפותיו, פעיל ב"שלום עכשיו" — חזון אחרית הימים, בעבור אחרים. עכשיו מדברים בו נכבדות במסדרונות מפלגת העבודה. (כל עוד אין צורך להזיז מישהו אחר על מנת לפנות מקום, קלים הדיבורים על עתיד מבטיח).

בשבת הוא משוחח עם יעקב אגמון ("שאלות אישיות", גלי צה"ל, 15.05), שיחה ממושכת עם ראש עיירת פיתוח בלי קיטות. לא על התקציב ולא על האבטלה, לא על הנטישה ולא על סיווג אזור פיתוח. על פני זאת מדבר אמיר פרץ על יעדים לאומיים אחרים לחלוטין. "עבורי המשימה הראשונה למדינת ישראל", הוא אומר, "היא להניע את תהליך השלום". צריך לשמוע, צריך להודות, ראש עיירת פיתוח כלשהו שזה סדר הקדימויות שלו. ופרץ מסיק: "דווקא עיירות הפיתוח יכולות ליצור קרקע בריאה למנהיגות לאזור אומץ לקראת השלום. המטרה שלי היא ליצור ציבור שיאלץ את ההנהגה לקבל החלטות בנושא השלום".

אחרי הדברים הללו יכול אמיר פרץ לחזור לשדרות, אפילו להיות מקומון בה, אולי אפילו להיבחר שוב בראש המועצה. היינו כחולמים.

אמיר פרץ: בלי קיטות

עיר מקלט

בתקופת המקרא היו לבך תקריםים. רק אז, יש לומר. ערי המקלט — "ונס שמה רוצח, מכה נפש בשגגה" (במדבר ל"ה). ערי מקלט מפני גואל הדם, לא מפני משפט. אלא שלמרבה הצער הנוהג הזה בוטל מכבר. המחוקק הישראלי, דרך משל, לא מצא לו מקום. או מה?

ויליאם נקש, פושע, רצח בצרפת, שרד בישראל. עכשיו מתגבשת לה קואליציה של רבנים ופוליטיקאים היוצאת נגד מילוי הוראות החוק והסגרתו לצרפת שבה רצח. בית־המשפט העליון קבע — בר־הסגרה. שתי חוות־דעת במשרד המשפטים קבעו — צריך להסגיר. ההיגיון והצדק הטבעי אומרים — יש להסגיר. ורק קואליציה לא קדושה של רבנים ופוליטיקאים, בהם יצחק מודעי, שר משפטים לשעבר, בחושת בקריה, מנסה למנוע את ההסגרה. על מה ולמה? כי נקש לא רצח, חלילה, יהודי. נקש רצח ערבי. עובדה המשנה כמובן את כל כללי המשחק. עובדה רלוונטית נוספת — נקש, הסכיתו ושמעו, חזר בתשובה. כיפה חבש, אות וסימן שאין להסגירו לידי הגויים הזדים.

נקש: בין שריר למודעי

אתמול ב"הבוקר הזה" (רשת ב', 7.05) מרוחה גלעד כהן על חוות־הדעת שהוכנו במשרד המשפטים. אחת מהן קובעת: מדובר בחבר בכנופייה בוודאות שרצחה אורח לא חבוש. רק במקרה היה הרוצח יהודי, רק במקרה היה הנרצח ערבי. להעמידו לדין בארץ, כך חוות־הדעת, אי אפשר. הרב יצחק קד־ליין, המראיין מיד אחר כך, אינו מתעניין בכגון אלה. מדובר בפיקוח נפש, הוא אומר. בפיקוח נפש של יהודי, אין צורך לומר. והלכה, כך הרב, העשויה מעל לכל קביעת שמותר לעבור על התורה כולה, אם יש לפתות חשש של פיקוח נפש. מולו ח"כ יוסי שריד האומר את מה שכבר דינה כתוקעת בכלל לא היה צורך לומר: "מדובר בפושע שבית־המשפט הגדירו כבר־הסגרה. שר המשפטים חייב לחתום על צו ההסגרה. אסור שישראל תהפוך למקלט לעבריינים, רק משום שהרוצח הורה לחבוש כיפה והנרצח היה במקרה אזרח צרפתי ממוצא ערבי. למה כל מה שאסור לאחרים ביחס אלינו כיהודים, מותר לנו כיהודים ביחס לאחרים?"

שר המשפטים אברהם שריר יצטרך להחליט בימים הקרובים. אפשר שלטון החוק ישפע על־ידי החלטתו לא פחות מאשר החלטות היועץ המשפטי בפרשת השב"כ. בכל זאת מתגמעת תקווה ששר המשפטים אברהם שריר יקבל החלטה להסגיר את נקש — יצחק מודעי הוא כידוע נגד ההסגרה.

עם התו

מפה לאוזן שמעתי על העניין. "תו השעה" — להיט היסטרי בגלי צה"ל. יום יום (ב־12.45), קהל חסידים מושבע. אינספור ניחושים ואף לא פתרון אחד.

מדובר בשעשועון מוסיקלי. משמיעים צלילון על יצירה. המאזינים מטלפנים לנחש מהי. והנה נוקפים הימים, נוקפים השבועות, מאזינים מטלפנים ומטלפנים ואין פתרון. כל יום חמישה מאזינים. עשרות כבר טלפנו, אולי מאות, כולם משכילים מוסיקליים, כולם משוכנעים תמיד שהנה הנה הפתרון בידם, שעתה זה יוגמר, עד אשר חובי לבין, העורך, משיב פניהם ריקם. בתוך כך גם עלה סכום הכסף ועלה — באלפי שקלים חדשים כבר דיברו שם. הצליל נשמע מכבר כליבך, גם לבורים, ובכל זאת.

מה עוד לא הציעו כפתרון? לעתים נדמה שלא נותרה עוד יצירה מוסיקלית אחת מכל תחום שהוא שלא הוצעה שם. הכל לשווא. רק השבוע פוענחה התעלומה. מעתה תו חדש.

תענוג להאזין. נעים להיווכח כמה מאזינים בעלי ידע במוסיקה יש כאן. מעניין גם לחשוב כמה אנשים יש הפנויים בארץ הזאת, ב־12.45, בצהרי היום, לעסוק בכגון אלה. אף אחד כבר לא עובד פה?

הארץ ממליץ

תל אביב

זכרונות אהבה מפירנצה (צפון) — עיבוד קולנועי מעבר לרומן של א.מ. פורסטר "חדר עם נוף", מעביר את הצופה לתקופה האדוארדית באנגליה. טיול באיטליה נוגע במוחות נסתרים בנפשה של נערה אנגליה מחונכת היטב, ומשחרר בה כוח לערער במערכת המנהגים הצבועה שבתוכה גדלה. צילומים יפים להפליא של נופי פירנצה ותפרסים, בימוי מעודן של ג'יימס אייבורי (אבק לוהט, "הבוסטונים"), וגלריה של שחקנים אנגליים טובים ביניהם מגי סמית.

עוברת אורח (פריז) — הבימאית אניאס ואדרה עוקבת אחר השבועות האחרונים בחייה של נערה נוודת, שקפאה מקור בדרום צרפת. סרט בעל יופי סגפני. בכיכובה של סנדרין בונר המצטיינת.

שתי אצבעות מצידון (פאר) — קורותיה של יחידת חי"ר קטנה בתקופה האחרונה של מלחמת לבנון, כפי שהם נראים בעיני החייל הפשוט. סרט פעולה מותח, תיאור הסרתי אותנטי, והצגה לא פשטנית של סיטואציה פוליטית מורכבת, בבימויו של אלי כהן.

שואה (מוזיאון ת"א) — תשע וחצי שעות של ראיונות עם עדי ראייה, קורבנות ורוצחים. קלוד לנצמן משחזר את "הפתרון הסופי" לפרטי פרטים.

שתי אנגליות (גורדון) — סרטו של פרנסואה טריפו מ־1971, שנערך מחדש זמן קצר לפני מותו. מין כוון מאופק, גבר צרפתי מאוהב בשתי אחיות אנגליות, ומערכת יחסים זו שולטת בחייו. עם ז'אן פייר ליאו בתפקיד הראשי.

מונה ליזה (ריינבוף 1) — גנגסטר תמים המתאהב בפרוצה שחורה עזה, בעשית, בבילומו הנפוץ של בוב הוסקינס, לדמות מרגשת ומעוררת הזדהות. "סרט אפל" של ניל ג'ורדאן ("חברות הזאבים").

ירושלים

זכרונות אהבה מפירנצה — (מיטשל) ראה צפון ת"א
שתי אצבעות מצידון (הבירה) — ראה פאר ת"א

חיפה

שואה (קריאנד וסינמטק) — ראה מוזיאון ת"א
שתי אצבעות מצידון (שביט) — ראה פאר ת"א
זכרונות אהבה מפירנצה — (אורה) ראה צפון ת"א

מדריך הארץ

תורנויות

תורנות רופאים

הגשת רופאים במקרים דחופים: מ־6 בערב עד לבוקר ב־7 בבוקר בתחנות מד"א טל' 101.
מגן דוד אדום:
ירושלים 523133
תל־אביב 5460111
חיפה 512233
גוש דן 781111
הרצליה 052־541333
נהריה 823333
רחובות 08־451333
בת־ים 5511111
חולון 805133
לוד־רמלה 08־221022
באר שבע 057־74767
מוקד מידע רפואי בקופ"ח הכללית: בימים א'־ה' — 20.00־8.00, ביום ו' — 15.00־8.00. טלפונים: 03־433300, 03־435500
שקמי — שירות רפואי לקטן
שירות ביקורי בית של רופאים מומחים לילדים ולתינוקות בשעות 19־24: טל' 03־7549111 "שקמי" קוד מנוי 222
ש"ן — עזרה ראשונה במשטרה:
24 שעות ביממה:
ירושלים 227171
תל־אביב 261113, 261111
חיפה 672222/3
נתניה 053־35316
באר־שבע 057־418111
מרכז השאר בארייעקב 08־223958
מרכז סיוע לקורבנות אונס
24 שעות ביממה:
תל־אביב טל' 234819
ירושלים טל' 02־245554
חיפה טל' 04־382611
מרכז סיוע לנפגעי [illegible] מטעם "[illegible]"
א' ה' 11.00־13.00
ב' ד' 16.00־18.00
טל: 220031
רח' מאזה 13 תל־אביב
מישעת שירות לעזרה ראשונה תל־אביב
ריינגולף מרכז שטר 3 (ליד המשביר) טלפון: 294869, 03־285822
הפרמנה פתוחה כל יום כולל שבתות וחגים בין השעות 24.00־9.00, אחרי חצות בהוצאת טלפוני בלבד. בר כוכבא 49 טל' 03־284649 פתוחה בימים א'־ה' בין 21.00 עד 24.00 ימי ו' וערבי חג מ־16.00 עד 24.00
שבתות וחגים מ־15.00 עד 21.00
חיפה
רח' הגפן 26, קומה ב', טל' מס' 04־523־566. שעות הקבלה כל יום בין 20.00־23.00
שר"ן — שירות רפואי ביתי
24 שעות ביממה, כולל רופאת שיניים:
ירושלים, מוקד יום: 660585, 669531 מוקד לילה, שבת וחג: 226191 מנוי מס' 1788 ולהשאיר הודעה לרופא תורן מס' בר"ך
תל־אביב, מוקד יום: 218820, 218890 מוקד לילה: 651011 מנוי 3752 ולהשאיר הודעה לרופא תורן מס' בר"ך
תל אביב: לילד 226027 עד 24 ביממה להורים, בימים ב', ה' מ־17.00־20.00.
חיפה הדר: 229488 מ־11.00־20.00

תורנות בתי־חולים

תל אביב רופא — (ילדים, פנימית, כירורגיה)
ירושלים הדסה ע"כ — (פנימית, נשים, עיניים, א.א.ג)
הדסה ה"צ — (כירורגיה, אורתופדיה)
בקור חולים — (ילדים)

תורנות בתי־מרקחת

תל־אביב: פנחס אבן גבירול 83 246003
קופ"ח מכבי המלך ג'ורג' 25 282650
ירושלים: פרמצת רחבת רח' הנ"ג 28 523191
חיפה: הנשיא שד' הנשיא 53 833512
חולון: אחוזת הטירין 52 889133
בת ים: קופ"ח עין יהב 2 684654
ראשון לציון: בן אסתוא וז'בוטינסקי 41 7511874
פתח תקוה: קופ"ח כללית חיים עוזר 905271
הקריות: הרמן מסמת מדריכן קרית מוצקין 715136
חדרה: קופ"ח כללית רוטשילד 35884

דלת פתוחה

מרכז מידע וייעוץ לצעירים ע"י צוות מקצועי — ייעוץ ומידע בנושא התמכרות, משפחה, מיניות — אמצעי מניעה. ימים ב' ג' ד' — 17.00־20.00.
כורדובה 66 ת"א, טל' 5812285.
חיפה: ימים א' ד' 16.00־19.00 רח' הנמלים 14 טל' 381520

מרכזי מידע — אגד

02־528231־2 03־432777 04־549121

מוגש כשירות לציבור על ידי
הסנה
חברה ישראלית לביטוח בע"מ

טלוויזיה

לימודית

08.00 טלטקסט — חדשות קול ישראל
08.03 שעת כושר
08.15 ארץ מולדת
08.40 אנגלית ו'
09.00 מדעי הטבע (יסודי)
09.20 אנגלית ד'
10.10 מדעי הטבע ה'־ו' — אוויר לנשימה
10.50 פרפר נחמד
11.00 חשבון ד' — דרכון לעשרוני
11.15 אנגלית י"א־י"ב
11.50 קשת וענן — [illegible]
12.00 אנגלית ח'
12.25 אנגלית י'
13.00 מדעי הטבע (על־יסודי)
13.30 גאוגרפיה — יפאן
14.00 טלטקסט — חדשות קול ישראל
14.03 שעת כושר
14.15 מנהרת הזמן — מצודת אלאמו
15.00 האוניברסיטה הפתוחה — האגורה של אתונה, בית הבאוהאוס
16.00 פרפר נחמד
16.25 פיצוחים — שעשועון טלוויזיה
17.00 ערב חדש

כללית

17.30 פינוקיו — בובת העץ
18.20 סרט הנפשה
18.30 (ע) קיצור החדשות
18.32 (ע) על ספרות ותרבות
19.00 (ע) בקר הבריאות — הכנת ילדים לניתוח
19.30 (ע) חדשות
20.00 כותרות מבט
20.02 משחר מהמרבים — קולנוע
20.30 בעקבות שעת הפל — דיון על ההורים על הילדים והחיים
21.00 מבט לחדשות
21.30 מוקד
22.05 ומפשה עד חצות — סרט קולנוע
00.00 פסוק של יום וחדשות

ירדן ערוץ 6

18.00 מספר האות (חידון)
18.30 קתרין (סדרה היסטורית)
19.00 חדשות בצרפתית
19.15 סרט דוקומנטרי
19.30 חדשות בעברית
19.45 [illegible]
20.00 חדשות בערבית
19.30 שלושה בדירה אחת (סדרה קומית)
21.10 הזמן או לא (מקרים מוזרים)
22.00 חדשות באנגלית
22.20 [illegible] (סדרה בדיונית)

לבנון ערוץ 12

12.30 חיים אחרים (סדרה)
13.00 מועדון 700
13.30 התעמלות
14.00 סרט: "[illegible]" עם בריז'יט בארדו
15.30 היתקליף (מצויר)
16.00 סופרבוק (מצויר)
16.30 [illegible] עם לין רדגרייב
17.00 זוהר הוליווד
17.30 משפחת גמבל
18.00 חדשות
19.00 סימון את סימון (בלש)
20.00 רמינגטון סטיל (בלש)
21.00 קגני ולייסי (סדרה משטרתית)
22.00 מועדון 700

רדיו

קול המוסיקה

06.02 צלילי בוקר
07.07 בוקר טוב
07.30 שחרית מוסיקלית
09.30 קונצרט בוקר
12.00 [illegible]
13.00 קונצרט צהריים
15.00 [illegible]
16.00 [illegible]
18.00 [illegible]
18.00 [illegible]
19.00 [illegible] "לפני הקונצרט"
20.05 דיוקנו של יוצר [illegible]
21.05 [illegible]
23.00 צלילי ליל

רשת א'

12.05 [illegible] — שירים מזרחיים
14.06 לבת ולבן ולכל המתעניין
15.00 [illegible]
16.05 [illegible]
17.20 האוניברסיטה המשודרת — [illegible] התיישבותית על־פי אידיאולוגיה או על־פי נסיבות חיצוניות
18.06 מבוא ערב — הווי ודתי ומסורת
18.50 [illegible]
19.05 [illegible]
19.30 שידורים לעולים
22.05 [illegible] — [illegible] היהודית הרוחנית

רשת ב'

18.06 שירים עבריים
18.45 [illegible]
19.00 [illegible]
19.35 [illegible] לענייני צבא וביטחון
20.05 [illegible]
21.06 שיר לדרך
22.05 עוד לא רקדתי די — ריקודי עם
23.05 משעולי לילה

רשת ג'

18.06 [illegible]
20.06 [illegible]
21.06 [illegible]
23.05 הלילה הוא שירים

גלי צה"ל

[illegible]

שידור קבוע

רשת א'

07.30 [illegible]
08.05 [illegible]
09.05 [illegible]
09.30 [illegible]
10.30 רדיו קל — [illegible]
11.10 שידור יומי לבתי הספר
11.30 [illegible]

רשת ב'

07.00 הבוקר הזה
08.00 כוכב הבוקר

רשת ג'

[illegible]

גלי צה"ל

06.05 צלילי בוקר
[illegible]

קולנוע

תל־אביב

[illegible]

ירושלים

[illegible]

חיפה והסביבה

[illegible]

רמת השרון

[illegible]

פתח־תקוה

[illegible]

רחובות

[illegible]

רמת־גן גבעתיים

[illegible]

כפר סבא

[illegible]

הולון

[illegible]

בת־ים

[illegible]

נתניה

[illegible]

חדרה

[illegible]

הרצליה

[illegible]

רמלה

[illegible]